Bürger und Gemeinde

Gemeinde Grafenberg

02 63. Jahrgang Donnerstag, den 12.01.2023

Willkommen im Kino!

KINOMOBIL kino+konzepte

Donnerstag, 26.01.2023

Historische Kelter

Grafenberg

Die Schule der magischen Tiere 2

16.30 Uhr / 3 €

Zum 250. Jubiläum der Wintersteinschule soll die Klasse von Miss Cornfield ein Musical einstudieren. Doch schon das Casting ist eine Herausforderung und die Proben versinken im Chaos. Als schließlich das gesamte Schuljubiläum ins Wasser zu fallen droht, weil auch noch seltsame Löcher auf dem Schulhof auftauchen, müssen die Kinder lernen, worauf es eigentlich in der magischen Gemeinschaft ankommt: Teamwork...

Zweites kunterbuntes Kinoabenteuer nach der beliebten Kinderbuchreihe von Margit Auer!

Empfohlen ab 7 Jahren!

Deutschland 2022 / 103 Min. / FSK:0

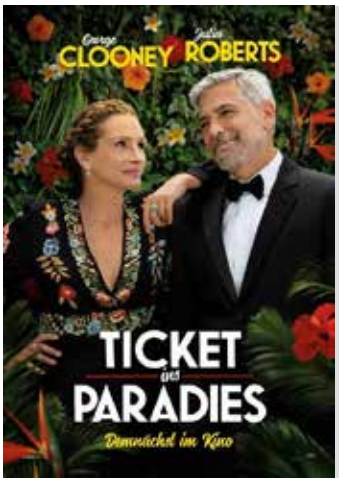

Ticket ins Paradies

20.00 Uhr / 5 €

David und Georgias eigene Ehe ist schon lange Vergangenheit. Was sie bis heute miteinander verbindet, ist eine kaum zu verbergende Abneigung. Doch als ihre Tochter Lily nach Bali reist und sich dort Hals über Kopf verliebt und verlobt, brechen die beiden gemeinsam in das exotische Tropenparadies auf, um Lily die Hochzeit zu vermasseln und vor dem Fehler zu bewahren, den sie selbst vor 25 Jahren gemacht haben.

Leichtfüßige Unterhaltung, die vor traumhafter Kulisse die Stimmung eines Kurzurlaubs versprüht!

Regie: Ol Parker

USA 2022 / 104 Min. / FSK: 6

Arbeitskreis Kelter Grafenberg

www.kelter-grafenberg.de

MFG BADEN-WÜRTTEMBERG

Das Jahr 2022 in Zahlen

Eheschließungen

Beim Standesamt wurden 14 Anmeldungen zur Eheschließung durchgeführt. (2021 waren es 18)
Davon schlossen 8 Paare beim Standesamt Grafenberg den Bund fürs Leben (2021 waren es 10).
6 Paare haben sich für ein anderes Eheschließungsstandesamt in Deutschland entschieden. (2021 waren es 8 Paare).
Die beliebtesten Heiratsmonate waren der April und Juni mit jeweils 2 Trauungen.
(2021 waren es Mai, Oktober und Dezember mit jew. 2 Trauungen).

Geburten

Im Jahr 2022 konnten in Grafenberg 34 neue Erdenbürger begrüßt werden (2021 waren es 26).

Sterbefälle

Im vergangenen Jahr starben 18 Einwohner von Grafenberg, davon wurden hier beim Standesamt 6 Sterbefälle beurkundet (2021 waren es insgesamt 29 und davon 9 in Grafenberg beurkundet).

Kirchenaustritte

Insgesamt traten 40 (2021 waren es 19) Männer und Frauen aus ihrer Glaubensgemeinschaft aus, davon 27 (2021 waren es 13) aus der evangelischen Landeskirche und 13 (2021 waren es 6) aus der katholischen Kirche.

Bevölkerungsfortschreibung

Zum 31.12.2022 waren 2881 Personen (2021 waren es 2871), davon 1448 (2021 waren es 1442) weiblich und 1433 (2021 waren es 1429) männlich, in Grafenberg gemeldet.

Impressum

Verlag:
NAK GmbH & Co. KG
Frauenstraße 77 · 89073 Ulm
T 07123 3688 311 · F 07123 3688 222
nak.metzingen@n-pg.de
www.nak-verlag.de

Druck:
Südwest Presse Media Service GmbH
Druckstandort Münsingen
Gutenbergstraße 1 · 72525 Münsingen

Erscheinungsweise:
Wöchentlich donnerstags

Verantwortlich für den Anzeigenteil
Stefan Schaumburg · Tim Hager
Frauenstraße 77 · 89073 Ulm

Abonnement
Bürger, die einmal kein Mitteilungsblatt erhalten haben, können sich zu den üblichen Öffnungszeiten ein Exemplar im Rathaus abholen. Zuständig für Reklamationen bei Nichterhalt des Mitteilungsblattes ist der Vertrieb.
T 07123 3688 639 · nak.aboservice@swp.de

Redaktionsschluss:
Dienstag, 12.00 Uhr

Herausgeber:
Gemeindeverwaltung Grafenberg
Bergstraße 30 · 72661 Grafenberg · T 07123 93 39 0
info@grafenberg.de · www.grafenberg.de

Verantwortlich für die Berichte der Gemeinde, die amtl. Bekanntmachungen und die Rubrik „Was sonst noch interessiert“:
Bürgermeister Volker Brodbeck
oder sein Stellvertreter im Amt

Verantwortlich für die Kirchen- und Vereinsnachrichten sind die jeweiligen Pfarrämter und Vereine und für alle sonstigen Mitteilungen die jeweiligen Verfasser. Dies gilt auch insbesondere für die Einhaltung der DSGVO.

Die Gemeindeverwaltung informiert

www.grafenberg.de

Rathaus

Bürgermeister
Volker Brodbeck 93 39-11
E-Mail: info@grafenberg.de

Assistentin des Bürgermeisters und Standesamt
Sabrina Hielscher 93 39-11
E-Mail: s.hielscher@grafenberg.de

Kämmerei
Finanzverwaltung
N. N. 93 39-17
E-Mail: Info@grafenberg.de

Rita Kullen 93 39-19
E-Mail: r.kullen@grafenberg.de

Liegenschaften, Versicherungen,
Steuern und Abgaben,
Beate Horlbog 93 39-20
E-Mail: b.horlbog@grafenberg.de

Kasse, Feuerwehr
Christine Maier 93 39-14
E-Mail: c.maier@grafenberg.de

Bauamt, Wasser
Dagmar Jäger 93 39-13
E-Mail: d.jaeger@grafenberg.de

Haupt- und Ordnungsamt
Panagiota Athanasiou-Seliger 93 39-18
E-Mail: p.athanasiou-seliger@grafenberg.de

Bürgerbüro, Friedhof, Belegung
öffentl. Gebäude
Anne Dürr 93 39-16
E-Mail: a.duerr@grafenberg.de

Bürgerbüro, Kindergarten, Schule,
Personalverwaltung
Michaela Lang 93 39-15
E-Mail: m.lang@grafenberg.de

Die Zentrale hat die Rufnummer 93 39-0
Telefax 93 39-33

E-mail: info@grafenberg.de
Internet: www.grafenberg.de

Öffnungszeiten
Montag, Mittwoch und Freitag 09.00 - 12.00 Uhr
Dienstag geschlossen
Donnerstag 15.00 - 18.00 Uhr

Ehrenamtliche Versichertenberatung der DRV-Bund
Cordula Kunz 94 32 06

Ortsbücherei 3 61 25
Dienstag 16.00 Uhr bis 18.30 Uhr
Donnerstag von 15.00 Uhr bis 17.30 Uhr

Bauhof 3 53 49
Rienzbühlhalle 3 41 85
Kindergarten Brunnäcker 36 75 20
Kindergarten Jörgle 3 45 25
Kindergarten Rienzbühl 3 53 51
Naturkindergarten Wiesenhüpfer 9 10 22 93
Grundschule Grafenberg 3 44 62
BergTigeR 3 80 69 78
GrafenTiger 01 76- 61 28 63 29

Häckselplatz Grafenberg – Öffnungszeiten:
Wintersaison (02.11.-14.13.)
Dienstag 14.00 – 16.00 Uhr
Samstag 11.00 – 16.00 Uhr

Gemeindewald
Förster Friedemann Rupp 01 51 / 14 04 39 33
Staatswald
Förster Hartmut Scheuter 0 70 22 / 9 92 17 75

Notruftafel

Notruf Polizei	1 10
Notruf Rettungsdienst	1 12
Notruf Feuerwehr	1 12
Polizei Metzingen	92 40
Allgemeiner Notfalldienst	116 117
Augenärztlicher Notfalldienst	01 80/6 07 11 22
Zahnärztlicher Notfalldienst	07 61 / 12 01 20 00

Praxis Dr. M. Böbel,
Facharzt für Allgemeinmedizin 3 34 34
Dr. Ursula Andre, Zahnärztin 3 34 40
Grafenberg-Apotheke 3 38 00

Arzt

Der ärztliche Bereitschaftsdienst ist unter Rufnummer **116 117** erreichbar:

Notfallpraxis Reutlingen: Klinkum am Steinenberg, Steinenbergstr. 31, 72764 Reutlingen,
Öffnungszeiten: Samstag, Sonntag, Feiertag: 8.00 - 22.00 Uhr

Notfallpraxis Bad Urach: Ermstalklinik Bad Urach, Stuttgarter Str. 100, 72574 Bad Urach,
Öffnungszeiten: Samstag, Sonntag, Feiertag 9.00 - 20.00 Uhr

Notfallpraxis Münsingen: Albklinik Münsingen, Lautertalstraße 42, 72525 Münsingen,
Öffnungszeiten: Samstag, Sonntag, Feiertag 9.00 - 22.00 Uhr

Störungen

Wasser und Gas - FairEnergie GmbH	07121/5 82 32 22
EnBW-Störungsnummer Strom	0800 3629-477
EnBW-Kundenhotline Strom	0800 3629-000

Bestattungsordner i.V. der Gemeinde

Wolfgang Doster, Ziegeleistr. 21, Frickenhausen
0 70 22 / 97 91 85-0

Diakonie-Sozialstation Metzingen e.V.

Pflegebezirk Nord 2: Grafenberg, M-Neugreuth
Nürtinger Straße 16, **Tel. 9 59 63 10,** Fax 36 71 20
Bitte hinterlassen Sie auf dem Anrufbeantworter Ihre Nachricht mit Name und Telefonnummer und Ihrem Anliegen.

Fußpflege **9754245 (m.Anrufbeantworter)**
Familienpflege/ 0 71 23/20 61 43
hauswirtschaftliche Hilfe oder 01 70/7 92 77 83

Pflegestützpunkt Baden-Württemberg

Landkreis Reutlingen - Standort Metzingen
Frau Pohl-May, 925-340
e.pohl-may@metzingen.de

Aus dem Gemeinderat

Bericht aus der Gemeinderatssitzung vom 20.12.2022

Mitteilungen der Verwaltung

Clemens Reiser kommt als neuer Hausarzt nach Grafenberg

Bürgermeister Brodbeck verkündet erfreut, dass Clemens Reiser ab Januar 2023 gemeinsam in der Hausarztpraxis mit Dr. Böbel arbeiten wird und somit die ärztliche Versorgung in Grafenberg gesichert ist.
Clemens Reiser kommt aus Großbettlingen, ist verheiratet, und hat zwei Kinder.
Er ist Facharzt für Innere Medizin. Die Notarzttätigkeiten sowie die Palliativstation sind seine Steckenpferde. Bürgermeister Brodbeck überreichte Herrn Reiser zum Antritt in Grafenberg einen Geschenkkorb und freut sich auf eine gute Zusammenarbeit.
Dr. Böbel erläutert den Gemeinderäten nochmals die intensive Suche und die Bemühungen zur Nachfolge von Frau Dr. Schiller. Dr. Böbel bedankt sich hier bei der Gemeinde für die gute Unterstützung, dass ein neuer Arzt gefunden werden konnte. Er möchte sich nicht nur bei der Gemeinde Grafenberg sondern auch bei seinen Patienten herzlich bedanken. Vor allem bei seiner Mitarbeiterin, Frau Mayer, die ebenfalls an der Gemeinderatssitzung anwesend war, möchte er sich ganz herzlich bedanken! Nur durch sie konnte der Sprechstundenbetrieb in Grafenberg aufrechterhalten werden.
Zukünftig wird es mit zwei Ärzten bei der Filialpraxis weitergehen. Die Sprechzeiten in Grafenberg bleiben wie gewohnt, vor- und nachmittags sowie teilweise auch abends.
Beide Ärzte freuen sich sehr auf viele neue Patienten und haben auch viele neue Ideen. Dr. Böbel lobt die hervorragende Ausbildung von Herrn Reiser. Er kann ein ganz großes Spektrum an der medizinischen Versorgung abdecken.

Jahresrückblick

Anschließend präsentiert Bürgermeister Brodbeck den Jahresrückblick 2022. Dieser wird im Mitteilungsblatt in KW 3 als Vollverteilung erscheinen.

777 Jahre Grafenberg

Vom 14.07. – 16.07.2023 findet das 777 jährige Jubiläum von Grafenberg statt. Am Freitag wird es einen Festvortrag für die ganze Bürgerschaft geben.
Sollte sich jemand an der Festschrift beteiligen möchten, darf man sich gerne auf dem Rathaus melden. Eberhard Rabaa wird ortshistorische Rundgänge in Grafenberg anbieten. Zudem wird ein Banner am Ortseingang auf dieses Festwochenende in Grafenberg hinweisen.

Umsatzsteuer § 2b

Die Frist für die Umstellung auf die Umsatzsteuer § 2b wurde durch eine kurzfristige Gesetzesänderung ermöglicht und um zwei Jahre verlängert. Die Umstellung erfolgt nun im Jahr 2025.

Eilentscheidung – Mietvertrag für Wohnraum für geflüchtete Menschen, Bergstraße 3

Eine Eilentscheidung für einen Mietvertrag für die Unterbringung von Geflüchteten in der Bergstraße 3 wurde von Bürgermeister Brodbeck getroffen. Eine vorherige Begehung mit dem Landratsamt Reutlingen ist erfolgt. Die Mietkosten können auf die einzelnen Personen umgelegt und an die Sozialleistungsträger weitergegeben werden. Es können 5 Geflüchtete in dieses Gebäude einziehen.

Kämmereileitung

Bürgermeister Brodbeck bedauert sehr, dass Frau Schweizer in der heutigen Sitzung verabschiedet wurde. Sie tritt aus familiären Gründen eine wohnortnahe Stelle in Pfullingen an. Er hat sie und ihre Arbeit sehr geschätzt.
Die Gemeinde Grafenberg arbeitet intensiv an einer Nachbesetzung der Stelle. Vermutlich kann bereits in der Januarsitzung mehr berichtet werden.

Bekanntgabe von Beschlüssen aus nichtöffentlicher Sitzung

In der letzten Gemeinderatssitzung vom 22.11.2022 wurden keine nichtöffentlichen Beschlüsse gefasst.

Finanzzwischenbericht Dezember 2022

Der Finanzzwischenbericht des IV. Quartals wird von Frau Schweizer vorgestellt. Sie ist sich sicher, dass das Jahr mit einem positiven Ergebnis abgeschlossen werden kann. Die Einnahmen aus der laufenden Verwaltungstätigkeit überschreiten die Ausgaben, das ist sehr erfreulich. Das Gewerbegebiet Hochsträß ist nun abgerechnet. Auf dem Girokonto war am 05.12. 2022 ein Plus von 5,1 Mio. Euro.
Anschließend geht Frau Schweizer auf den Eigenbetrieb ein.

Fazit:

Die liquide Situation ist gut und eröffnet der Gemeinde weiterhin die Möglichkeit, in den Erhalt der Gebäude zu investieren und das Großprojekt – Gestaltung des Ortszentrums –anzugehen. Die liquiden Mittel der Gemeinde Grafenberg belaufen sich zum Stand: 05.12.2022 auf insgesamt 5.161 Mio. Euro. Die Verschuldung der Gemeinde im Kernhaushalt konnte durch plan- und außerplanmäßige Tilgungen von 1,954 Mio. Euro vom 01.01.2022 zum Ende 2022 auf aktuell 1,516 Mio. Euro reduziert werden. **Somit beträgt die Verschuldung der Gemeinde Grafenberg im Kernhaushalt 492,- Euro / Einwohner und liegt somit deutlich unter dem Landesdurchschnitt von: 583,- Euro / Einwohner.**
Im Eigenbetrieb reduzierte sich die Verschuldung durch plan- und außerplanmäßige Tilgungen vom 01.01.2022 zum Ende 2022 von 2,751 Mio. Euro auf aktuell 2,244 Mio. Euro.

Der Gemeinderat nimmt die Ausführungen zustimmend zur Kenntnis. Anschließend wir Frau Schweizer in der öffentlichen Gemeinderatssitzung verabschiedet. Frau Schweizer wird trotz Stellenwechsel der Gemeinde an einzelnen Tagen im Januar und Februar 2023 zur Verfügung stehen um eine zeitnahe Aufstellung des Haushalts 2023 weiterhin zu ermöglichen.

Amtliche Bekanntmachungen

Breitbandausbau - Aufgabe der Geschäftstätigkeit der helloFiber GmbH / Liberty Networks

Obwohl Herrn Scholz und Herrn Schmid von der Firma helloFiber noch am 22.11.2022 im Gemeinderat über die hohe Nachfrage und den Ausbauzeitplan berichtet haben, kam nun das offizielle aus.
CEO Dr. Christian Böing von helloFiber teilte der Gemeindeverwaltung mit, dass die Eigentümer der helloFiber GmbH (vormals firmierend unter dem Namen Liberty Networks Germany GmbH) bzw. Liberty Networks Germany Holding GmbH sich kurzfristig dazu entschlossen haben, die Geschäftstätigkeit nicht mehr zu finanzieren. Als Gründe wurden insbesondere die geänderten makroökonomischen Rahmenbedingungen (Inflation, Zinsen, Baukosten, Baukapazität) genannt. Die Geschäftstätigkeit wird vollständig aufgegeben. Damit ist es nicht mehr möglich, die Ausbauvorhaben in Grafenberg, Großbettlingen, Frickenhausen, Kohlberg usw. umzusetzen. Die Gesellschaften helloFiber GmbH und Liberty Networks Germany Holding GmbH werden sich ab sofort auf die Abwicklung fokussieren. Vorsorglich wurde von der Geschäftsführung Insolvenzantrag für beide Gesellschaften gestellt.
Für die jetzige Situation, die Unannehmlichkeiten und die Verunsicherung möchten sich Dr. Christian Böing von helloFiber bei der Gemeinde Grafenberg und der Bürgerschaft entschuldigen. Es soll seitens der Firma helloFiber GmbH noch ein Anschreiben an die Interessenten/Vertragspartner kommen.
Der Gemeinderat wird sich nun zeitnah mit alternativen Ausbauvarianten beschäftigen.

Stellenausschreibung

Für unsere Grundschulbetreuung suchen wir aktuell eine

Betreuungskraft (m/w/d)
auf Minijob-Basis

Ihr Aufgabenfeld
- Begleitung und Betreuung der Kinder beim Mittagessen
- Hausaufgabenbetreuung
- Aufsicht beim Spielen
- kindgerechte Angebote vor- und nachbereiten
- Ferienbetreuung

Zu Ihren Aufgaben gehört zudem die Zusammenarbeit mit Eltern, Lehrer/innen und dem Betreuungsteam.

Ihr Profil
- Leidenschaft für und mit Kindern zu arbeiten
- hohes Maß an Kreativität, Flexibilität und Zuverlässigkeit
- gute Kommunikationsfähigkeit und Teamfähigkeit

Arbeitszeiten
Montag bis Mittwoch: 12:00 Uhr bis 16:00 Uhr
Donnerstag: 12:00 Uhr bis 14:30 Uhr

Die Einteilung im Dienstplan erfolgt zusammen mit den Kollegen/Kolleginnen vor Ort. Hinzukommen Zeiten für Besprechungen.

Haben Sie Interesse die persönliche Entwicklung der Schülerinnen und Schüler zu begleiten und zu fördern? Dann freuen wir uns auf Ihre Bewerbung. Diese richten Sie bitte bis zum **30.01.2023** an die Gemeindeverwaltung Grafenberg, Bergstraße 30, 72661 Grafenberg. Gerne auch per E-Mail an: bewerbung@grafenberg.de.

Fragen zum Stellenangebot beantwortet,
Frau Athanasiou-Seliger, unter Telefon 07123 / 93 39 18.

Festschrift zum Jubiläum 777-Jahre Grafenberg

Am **Donnerstag, dem 26.01.2023** findet um 17:00 Uhr im Sitzungssaal des Rathauses eine Besprechung zur Erstellung einer Festschrift des 777 jährigen Grafenberger Jubiläums statt. Es sind insbesondere Bürgerinnen und Bürger angesprochen, die mit einem Aufsatz oder mit historischen Bildern die von Herrn Kreisarchivar Dr. Birn „Von der Ersterwähnung bis ins 21. Jahrhundert“ im Grundgerüst erstellte Festschrift ergänzen wollen. Folgende Aufsätze sind bereits angedacht: Das Schul- und Rathaus in Grafenberg (Annette Bidlingmaier), Grafenberg zwischen Kreis- und Gemeindereform (Bianca Röschl-Olhorn), Arboretum, Linsenhandel, Historische Kelter (historische Gebäude), Gewerbeentwicklung, Partnergemeinde Puiseux-en-France.
Wir freuen uns über jede Beteiligung.

Julie Veit feiert ihren 90. Geburtstag

Bürgermeister Volker Brodbeck überbrachte zum 90. Geburtstag sowohl die Glückwünsche des Ministerpräsidenten als auch ein Geschenk von der Gemeindeverwaltung. In einem unterhaltsamen Gespräch erzählte Frau Veit auch ihre Lebensstationen. Aufgewachsen in einer Schäferfamilie kam sie mit ca. 20 Jahren nach Grafenberg und war schon immer gerne in der Natur unterwegs. Beruflich war sie als Verkäuferin in

einer Bäckerei beschäftigt und später kaufmännische Sachbearbeiterin.

Wir machen uns auf... Senioren in Grafenberg

Spielenachmittag, 16.01.2023

An den Spielnachmittagen geht es um gemeinsames und gemütliches Beisammensein und Spaß an Gesellschaftsspielen. Frau Leni Kemmner und Frau Rosemarie Hauber erwarten Sie in der **Bücherei** immer **von 14:00 Uhr bis 17:00 Uhr.** Schauen Sie vorbei und machen Sie mit. Wenn Sie gerne spielen, sind Sie hier genau richtig.

Ehrenamtlicher Fahrdienst geht weiter....

Und so funktioniert es: Sie als Seniorin oder Senior melden Ihre gewünschte Fahrt auf dem Rathaus an. Vor der Veranstaltung werden Sie dann von den ehrenamtlichen Fahrern an Ihrem Haus abgeholt und danach wieder nach Hause gebracht. Wöchentlich werden die Termine der Fahrten im Mitteilungsblatt veröffentlicht. Wenn Sie einen dieser Fahrdienste in Anspruch nehmen möchten, melden Sie sich bitte im Rathaus, Frau Hielscher, Tel. 07123/9339-11.

Anmeldungen können immer bis einen Tag vor der Fahrt bis 12:00 Uhr gemeldet werden. Wir freuen uns über Ihren Anruf! Machen Sie von dem tollen Angebot Gebrauch!

Donnerstag, 12.01.2023
Fahrt: Sitzgymnastik 10.30 – 11.30 Uhr, Rienzbühlhalle
Anmeldung bis 11.01., 12 Uhr auf dem Rathaus möglich.

Donnerstag, 12.01.2023
Fahrt: Mittagstisch für Senioren in der Krone von 11.30 Uhr – 14.30 Uhr
Anmeldungen bis 11.01., 12.00 Uhr auf dem Rathaus möglich.

Montag, 16.01.2023
Fahrt: Spielenachmittag um 14.00 – 17.00 Uhr, Bücherei
Anmeldung bis Freitag, 13.01., 12 Uhr auf dem Rathaus möglich**.**

Mittwoch, 18.01.2023
Fahrt: Friedhof Grafenberg zwischen 09.00-11.00 Uhr
Anmeldung bis 17.01, 12 Uhr auf dem Rathaus möglich.

Mittwoch, 18.01.2023
Fahrt: Volksliedersingen um 15.00 Uhr, Bücherei
Anmeldung bis 17.01., 12 Uhr auf dem Rathaus möglich.

Donnerstag, 19.01.2023
Fahrt: Sitzgymnastik 10.30 – 11.30 Uhr, Rienzbühlhalle
Anmeldung bis 18.01., 12 Uhr auf dem Rathaus möglich.

Donnerstag, 19.01.2023
Fahrt: Mittagstisch für Senioren in der Krone von 11.30 Uhr – 14.30 Uhr
Anmeldungen bis 18.01., 12.00 Uhr auf dem Rathaus möglich.

Fundsachen

Folgende Gegenstände wurden auf dem Rathaus abgegeben:

Fundsache: Sicherheitsschlüssel
Fundort: Florianstraße

Fundsache: Strickjacke in schwarz
Fundort: Kleinbettlinger Straße

Die Fundsachen können von den Eigentümern beim **Bürgermeisteramt Grafenberg** (Zimmer 4) Tel. 9339-16 abgeholt werden.

Mülltermine

Dienstag, 17.01.2023
Restmülltonne
Biotonne

Freiwillige Feuerwehr Grafenberg

Hauptversammlung am 21.01.2023
Die **137. Hauptversammlung** der Freiw. Feuerwehr Grafenberg findet am

Samstag, dem 21. Januar 2023 um 19.30 Uhr

Im Schulungsraum des Feuerwehrhauses statt. Alle aktive Mitglieder, die Mitglieder der Altersabteilung und der Jugendfeuerwehr sind hierzu bereits heute recht herzlich eingeladen.

Rosenmontagsparty - Terminvoranzeige

Wie in den vielen Jahren vor Corona veranstaltet die Freiw. Feuerwehr Grafenberg in diesem Jahr zum Abschluss des

Grafenberger Faschings wieder am Original

Rosenmontag, dem 20. Februar 2023 um 20.00 Uhr

in der Rienzbühlhalle eine große **Rosenmontagsparty**.
Für Tanz, Stimmung und gute Laune sorgt, wie in den früheren Jahren, in bewährter Weise wieder

„DIE GRAFENBERGER - Partyband“,

Auch für das leibliche Wohl ist durch das erprobte Team der Feuerwehr wieder bestens gesorgt. Der Vorverkauf startet in kürze. Alles weitere wird an dieser Stelle demnächst bekanntgegeben. Wir freuen uns auf Ihren Besuch.

Mitteilungen anderer Behörden

Neujahrsgrüße von Landrat Dr. Ulrich Fiedler

Liebe Bürgerinnen und Bürger,
Zuversicht und Mut - das ist die Überschrift für das Haushaltsjahr 2023, aber nicht nur im Bereich der Finanzen brauchen wir dies. Auch in unserem täglichen Miteinander tut uns diese Haltung gut. Daher wünsche ich Ihnen, liebe Bürgerinnen und Bürger, Zuversicht und Mut und ein gutes, gesundes und friedliches neues Jahr.
Das vergangene Jahr hat uns vor Herausforderungen gestellt, die wir uns nicht hätten vorstellen können: Der schreckliche Angriffskrieg Russlands gegen die Ukraine und die damit verbundenen Folgen für die Menschen dort, aber auch für uns und die gesamte Welt haben uns erschüttert. Auch Corona hat uns das vergangene Jahr beschäftigt, zum Glück mit nachlassender Intensität. Daneben sind Klimawandel, Energiekrise, Inflation und Fachkräftemangel weitere große Themen, die uns viel abverlangen.
An dieser Stelle spreche ich meinen Dank an alle aus, die seit dem Überfall Russlands auf die Ukraine als Haupt- oder Ehrenamtliche aktiv sind, um die Geflüchteten aus der Ukraine hier in unserem Landkreis aufzunehmen und zu betreuen. Wir stehen hier im engen und vertrauensvollen Austausch mit den Städten und Gemeinden. Auch dafür bin ich sehr dankbar.
Sie fragen sich sicherlich, wie man in diesen Zeiten Zuversicht und Mut haben, behalten oder gar wiedererlangen soll. Meine Antwort: weil wir nur so all diese Herausforderungen meistern können. Davon bin ich überzeugt. Sie fragen sich vielleicht auch, was das Landratsamt Reutlingen tut, damit Sie, liebe Bürgerinnen und Bürger, zuversichtlich und mutig in das neue Jahr schauen können. Darauf ist meine Antwort: so einiges und noch viel mehr. Bevor ich diese Antwort weiter ausführe, werfe ich mit Ihnen einen kurzen Blick zurück: Im Jahr 1973 fand in Baden-Württemberg eine Kreisreform statt, in der die Landkreise, unter anderem unserer, umstrukturiert und neu aufgestellt wurden. Daher hat unser Landkreis „runden Geburtstag“ und feiert sein 50-jähriges Bestehen. Über das Jahr verteilt haben wir Veranstaltungen und Aktionen geplant wie beispielsweise ein Symposion zur Kreisgeschichte, das im Juni 2023 vom Kreisarchiv organisiert wird. Nun aber zu unseren zuversichtlichen und mutigen Zielen.

Neubau: Bestimmt hätten am 01. Juni 2022 viele Kinder und Erwachsene gerne mit mir als Landrat getauscht, habe ich doch in dieser Funktion den Bagger gesteuert, mit dem der Baggerbiss für den Neubau vorgenommen wurde. Mittlerweile ist die Baugrube ausgehoben und hat die beachtliche Größe von 100.000 m³. Der Neubau kostet uns viel Geld, aber er bringt Ihnen als Bevölkerung und uns als Behörde langfristig erheblich viele Vorteile. Wir schaffen damit eine zentrale Anlaufstelle für Ihre Anliegen, eine flexible Arbeitsumgebung für unsere Kolleginnen und Kollegen, einen barrierefreien Zugang und einen zukunftsfähigen Service für Sie. Außerdem reduzieren wir mit dem Neubau deutlich unseren CO2-Fußabdruck.

Klimawandel: Hier bedarf es einer besonderen Kraftanstrenung, um die Folgen des Klimawandels abzufedern. Ein Beitrag, den das Landratsamt langfristig leisten wird, ist der Neubau. Aber wir können selbstverständlich nicht bis zu unserem Umzug 2026 warten. Wir müssen heute schon aktiv gegensteuern. Wie tun wir das? Durch die Beteiligung an Projekten im Bereich grüner Wasserstoff (Hy-FIVE und HyExperts), um die Energieversorgung langfristig zu verändern und nachhaltiger zu gestalten. Durch den Ausbau des ÖPNV, um Mobilitätswende und Klimaschutz voranzutreiben. Wir sind mit einer elektrifizierten Ermstalbahn ins neue Jahr gestartet. Im Dezember 2022 konnten wir diesen Meilenstein quasi sprichwörtlich auf die Schiene bringen. Für 2023 steht die Vorplanung für die Echaztalbahn an: Dabei geht es unter anderem um technische Fragen, um den Streckenverlauf und um mögliche Haltepunkte, aber auch um eventuell notwendige Anpassungen von Brückenabschnitten und Überwegen. Außerdem schließen wir die Radweglücke zwischen Mittelstadt und Bempflingen, um den Alltagsradverkehr zu fördern.

Bildung: Um junge Menschen fit für die Zukunft zu machen, benötigen wir die besten Rahmenbedingungen im Bereich der Bildung, die ich persönlich für ein hohes Gut halte. Deshalb ist die Modernisierung unserer Schulen eine Aufgabe, die wir stetig vorantreiben. Für 2023 bedeutet das beispielsweise, wir bringen den WLAN- und Netzwerkausbau an unseren Schulen voran oder führen weitere Medientische ein. Diese ersetzen die alten Lehrerpulte und bieten eine Schnittstelle zur Anbindung und Steuerung verschiedener Geräte (Beamer, Lautsprecher, Dokumentenkameras, Laptop, Tablet, Smartphone). Sie sind damit die Grundlage einer smarten Unterrichtsgestaltung. Außerdem beginnen wir mit den Maßnahmen zur Generalsanierung der Theodor-Heuss-Schule Reutlingen. Dazu kommen weitere Sanierungsmaßnahmen an der Beruflichen Schule Münsingen, die bereits 2021 begonnen wurden.

Die Beispiele, Ziele und Projekte, die wir hier in unserem Landkreis stemmen, sind weder abschließend noch vollständig. Sie zeigen, dass wir als Landratsamt so einiges und noch viel mehr für den Landkreis tun - teilweise auch rund um die Uhr, wenn ich da an unsere Straßenmeisterei denke.

Die Beispiele, Ziele und Projekte lassen mich zuversichtlich und mutig in die Zukunft blicken. Ich hoffe, es geht Ihnen ebenso.

Ihr
Dr. Ulrich Fiedler
Landrat

Schwimmkurse für Kinder

Riederich. Ab Ende Januar beginnen wieder Schwimmkurse für Kinder ab 5 Jahre im Lehrschwimmbad der Gutenbergschule Riederich.
Kurstage sind Montag und Donnerstag, jeweils für die Dauer von 12 Wochen. Anbieter ist der TSV Riederich e.V.; die Kurse werden von einem erfahrenen Lehrteam geleitet.
Weitere Informationen auf der Vereins-Internetseite:
https://tul.tsv-riederich.de
Anmeldungen und Rückfragen nur per E-Mail: Schwimmkurse-Riederich@t-online.de

Apotheke

Donnerstag, 12.01.2023
Apotheke am Rathaus Pliezhausen
Schulberg 5, 72124 Pliezhausen
Tel. 07127 - 8 02 12

Freitag, 13.01.2023
Baum-Apotheke Nürtingen
Oberensinger Str. 14, 72622 Nürtingen (Zizishausen)
Tel. 07022 - 6 77 22

Samstag, 14.01.2023
Hofbühl-Apotheke Metzingen
Metzinger Str. 16, 72555 Metzingen (Neuhausen)
Tel. 07123 - 43 82

Sonntag, 15.01.2023
Apotheke Rommelsbach
Egertstr. 13, 72768 Reutlingen (Rommelsbach)
Tel. 07121 - 9 65 40

Montag, 16.01.2023
Apotheke Riederich
Metzinger Str. 2, 72585 Riederich
Tel. 07123 - 93 28 96

Dienstag, 17.01.2023
Linden-Apotheke Bempflingen
Lindenstr. 13, 72658 Bempflingen
Tel. 07123 - 93 24 09

Mittwoch, 18.01.2023
Apotheke Frickenhausen
Hauptstr. 20, 72636 Frickenhausen
Tel. 07022 - 4 14 14

Donnerstag, 19.01.2023
Adler-Apotheke Metzingen
Schönbeinstr. 5, 72555 Metzingen
Tel. 07123 - 1 48 91

Zu verschenken

ZU VERSCHENKEN BZW. GESUCHT WIRD

Manche Gegenstände im Haushalt werden irgendwann nicht mehr benötig, obwohl sie oft noch gut erhalten sind. Bevor diese Dinge auf dem Müll landen, sollte überlegt werden, ob sie vielleicht noch für andere nützlich sind. Unter dieser Rubrik „zu verschenken“ könne Sie dies tun. Anruf beim Bürgermeisteramt (Frau Hielscher, Tel. 9339-11) genügt.

- Kinderwagen (90-er Jahre) zu verschenken
  Kontakt unter Tel. 07123/33263

Wer Interesse hat, bitte unter der angegebenen Telefonnummer melden.

Kulturecke

Veranstaltungen der Gemeinden Bempflingen, Grafenberg, Großbettlingen, Kohlberg, Neckartailfingen, Riederich

Kohlberger Modellbahnbörse

Der Arbeitskreis Kelter Kohlberg startet traditionsgemäß mit einer Modellbahnbörse in das neue Jahr. Nach der coronabedingten Pause ist die Jusihalle wieder der Anziehungspunkt für alle Sammler und Fans der kleinen Modellbahnen. Die Börse ist am Sonntag, dem 15. Januar 2023 von 11.00 Uhr bis 16.00 Uhr geöffnet.

Das Thema Modellbahnbau besitzt auch nach der Coronazeit eine enorme Anziehungskraft. Bei den Ausstellern ist das Interesse an der Kohlberger Modellbahnbörse besonders groß, die verfügbare Ausstellungsfläche war bereits nach kurzer Zeit belegt und für interessierte Aussteller gibt es eine Warteliste. Neben dem traditionellen Schwerpunkt rund um die Eisenbahnen mit verschiedenen Spurweiten gibt es für die Besucher zusätzlich einen Schwerpunkt zum Thema „Faszination Modellautos“. Weil sich bekanntlich das Hobby Modellbahnen durch alle Generationen zieht, legt man bei der Kohlberger Börse ein besonderes Augenmerk auf eine familienfreundliche Gestaltung. Deshalb haben Kinder und Jugendliche bis zum Alter von 18 Jahren freien Eintritt, der Eintritt für Erwachsene kostet 2,50 Euro.
Im Arbeitskreis Kelter war nach den Sommerferien 2022 wieder eine Gruppe von neun Modellbahnbauern aktiv und hat die vereinseigene Anlage weiter ausgebaut. Auf vier Modulen mit insgesamt 6 Metern Länge ist der Rundkurs jetzt mit Zügen befahrbar.
Im Bistro wird für das leibliche Wohl der Besucher gesorgt. In bewährter Kooperation haben zwei Kohlberger Vereine die Bewirtung übernommen: Mitglieder des Schwäbischen Albvereins Ortsgruppe Kohlberg-Kappishäusern versorgen die Besucher mit warmem Mittagessen, Vesper und Getränken. Der Verein ASHA21 serviert Kaffee, Tee und Kuchen und bietet verschiedene Kaffeesorten aus Nepal und Uganda zum Kauf an. Mit dem Erlös werden Kinderheime in Nepal unterstützt.
Informationen zur Modellbahnbörse gibt es unter www.ak-kelter-kohlberg.de

Was sonst noch interessiert

Neue Broschüre von Mythos Schwäbische Alb zur CMT Urlaubsmesse

Die Tourismusgemeinschaft Mythos Schwäbische Alb präsentiert zum Start der CMT ihren neuen Broschüren Gastgeberverzeichnis 2023 und Freizeittipps 2023 für den Landkreis Reutlingen.
Die CMT – Europas größte Publikumsmesse für Tourismus und Caravan - öffnet am 14. Januar wieder ihre Tore auf der Landesmesse in Stuttgart und dauert neun Tage bis einschließlich 22. Januar 2023 an. Nach zwei Jahren pandemiebedingter Absage ist die Freude auf die Messe dieses Jahr besonders groß. „Wir freuen uns sehr, die Besucher wieder persönlich auf der CMT begrüßen und für die einzigartigen Landschaften und attraktiven Freizeitangebote unseres Landkreises Reutlingen begeistern zu können,“ so Sarah Reinhardt, Geschäftsführerin der Tourismus-gemeinschaft Mythos Schwäbische Alb.
In der Halle 6 am Stand 6D81 ist die Tourismusgemeinschaft Mythos Schwäbische Alb am Gemeinschaftstand der Schwäbische Alb vertreten. Dort liegen die druckfrischen Prospekte für das Jahr 2023 für die Besucher kostenlos zum Abholen bereit.
Das überarbeitete Gastgeberverzeichnis umfasst eine Übersicht aus über 250 Hotels und Gastgebern, die ihre Ferienhäuser und -wohnungen sowie Privatzimmer den Urlaubern zur Übernachtung im Landkreis Reutlingen anbieten. In der Broschüre erfahren Sie durch eine Kennzeichnung, welche Gastgeber die AlbCard anbieten – mit der AlbCard erhalten Übernachtungsgästen kostenlosen Eintritt in zahlreiche Sehenswürdigkeiten und die kostenlose Nutzung der ÖPNV.
Die Broschüre „Freizeittipps 2023“ beinhaltet viele Informationen und Wissenswertes zu Aktivitäten und Unternehmungen im Landkreis Reutlingen – wie Öffnungszeiten der Burgen, Schlösser und Höhlen, Einkaufsmöglichkeiten, regionale Küche, Informationen zum ÖPNV und Veranstaltungen sowie ein paar Geheimtipps der Region.
Die Broschüren finden Interessierte auch kostenlos in den regionalen Tourist-Informationen oder Rathäusern im Landkreis Reutlingen und zudem können diese im Internet unter www.mythos-alb.de/broschueren kostenlos bestellt sowie in digitaler Form als PDF-Dokument heruntergeladen werden. Darüber hinaus gibt es weitere, aktuelle Informationen auch

online oder in der kostenlosen Mythos Schwäbische Alb App (www.mythos-alb.de/app).

Kai Pannen – Originale und Bücher

Die Ausstellung ist vom 17. Januar bis 10. Februar 2023 in der Gemeindebücherei in Dettingen an der Erms zu sehen

Comicgeschichten erfinden, zentimeterdicke Daumenkinos zeichnen, sich nach Flugzeugen den Hals verrenken oder Kaulquappen beobachten, wie sie zu Fröschen werden. Das sind Dinge, die Kai Pannen schon in seiner Kindheit und Jugend gerne gemacht hat. Und so viel hat sich seit damals nicht geändert. Aus Comics wurden Buchillustrationen, aus Daumenkinos Trickfilme und aus den Fröschen ein stetes Interesse für Tiere und Pflanzen, die sich in (fast) allen Zeichnungen des Künstlers wiederfinden.

Einen humorvollen Blick in die kunterbunte und verspielte Bilderwelt des Künstlers wirft eine Ausstellung mit Originalillustrationen und Büchern von Kai Pannen. Realisiert wurde die Ausstellung von der Fachstelle für das öffentliche Bibliothekswesen beim Regierungspräsidium Tübingen.

Die Ausstellung ist Teil der Lese- und Literaturförderung des Regierungspräsidiums Tübingen.

Interessierte können die Ausstellung vom 17. Januar bis zum 10. Februar 2023 in der Gemeindebücherei in Dettingen an der Erms zu den üblichen Öffnungszeiten besuchen.

Der genaue Terminplan mit den Stationen der Ausstellung ist online unter www.rt.fachstelle.bib-bw.de in der Rubrik „Aktuelles“ zu finden.

Jahresablesung der Energie- und Wasserzähler

Anfang Dezember 2022 hat die FairNetz GmbH Ableseaufforderungen zur Erfassung der Strom-, Gas,- Wärme- und Wasserzähler an alle Haushalte **in Reutlingen einschl. aller Teilorte sowie Bisingen, Bodelshausen, Dußlingen, Frickenhausen, Grafenberg, Kirchentellinsfurt, Lichtenstein, Meßstetten, Mössingen, Nehren, Ofterdingen, Rangendingen, Stetten a.k.M. und Wannweil** versendet.

Die FairNetz GmbH bedankt sich für inzwischen 70 % erhaltene Zählerstände und bittet die Kunden, welche bislang noch keine Werte mitteilen konnten, dies bis zum 13.01.2023 nachzuholen.

Was passiert, wenn keine Zählerstände gemeldet werden?

Dann werden die Zählerstände anhand historischer Werte maschinell berechnet. Diese spiegeln jedoch nicht zu 100 % das tatsächliche Verbrauchsverhalten wider. Es wird daher empfohlen, aus eigenem Interesse die Zählerstände abzulesen und mitzuteilen.

Wie können Kunden ihre Zählerstände melden?

Scannen Sie den QR-Code auf Ihrer Ablesekarte und geben die Daten auf unserer Internetseite ein, oder Sie nutzen die auf der Ablesekarte angegebenen Logindaten.

- Ihnen liegt die Ablesekarte nicht mehr vor? Dann nutzen Sie auf unserer Internetseite www.fairnetzgmbh.de/ablesung.html die Zählerstandeingabe ohne Login.
- Alternativ können Sie Ihre Zählerstände wie folgt mitteilen: Telefonisch unter der kostenlosen Telefonnummer 08000752472 (Mo.-Fr. 07:30-18:00 Uhr) bzw. Telefax-Nr. (07121) 582-3439 mitteilen.

Per EMail an ablesung@fairnetzgmbh.de

Hinweis:

Die FairNetz GmbH ist nach Vorgaben des Energiewirtschaftsgesetzes als grundzuständiger Messstellenbetreiber verpflichtet, mindestens einmal jährlich alle Strom- und Erdgaszähler abzulesen bzw. ablesen zu lassen. Die Ablesung erfolgt unabhängig vom jeweiligen Energielieferanten.

Barrierefreies Wegeleitsystem beim Landratsamt Reutlingen

Das Landratsamt Reutlingen hat gemeinsam mit der Mannheimer Firma contagt ein barrierefreies Wegeleitsystem eingeführt. Mit der App und der Webversion können Besucherinnen und Besucher zwischen den Standorten des Landratsamtes navigieren und zu diesen Informationen abrufen. Ebenfalls ist es möglich, sich zu einzelnen Gebäuden des Landratsamtes Rauminhalte anzeigen zu lassen.

Sich vorab über Gebäude und Anlaufstellen erkundigen, vor Ort leichter alle Informationen und Stationen finden, sich barrierefrei durch das Landratsamt bewegen - all das ermöglicht das neue Wegeleitsystem. So zeigt es beispielsweise an, wo sich Aufzüge, Treppen, Ein- und Ausgänge sowie Defibrillatoren und Toiletten befinden. Auch bei Sprachbarrieren kann das Wegeleitsystem helfen: Die Informationen sind sowohl in deutscher als auch in englischer Sprache abrufbar.

Barrierefrei unterwegs mit der App

Mit Hilfe der barrierefreien Routenoption in der App können sich mobilitätseingeschränkte, blinde und sehbeeinträchtigte Menschen durch das Landratsamt und seine Gebäude leiten lassen. Audio-Hinweise, die an bestimmten Wegpunkten angebracht sind, bieten ihnen zusätzliche Orientierung.

Über die Freitextsuche, ein Verzeichnis in Listenform und über definierte Schnellziele der am häufigsten aufgesuchten Ämter können Besucherinnen und Besucher Ziele im Landratsamt auswählen. Des Weiteren ist ein Aufruf eines bestimmten Zieles durch das Scannen eines individuellen QR-Codes oder das Anklicken eines Links möglich. Das Wegeleitsystem zeigt dann die Route zum ausgewählten Ziel. Die QR-Codes bzw. Links sind auf der Homepage des Landratsamts zu finden sowie an der Infothek des Landratsamts erhältlich.

Das System kann als App oder webbasiert genutzt werden. Zu beachten ist, dass nur in der App alle Funktionen des Wegeleitsystems uneingeschränkt genutzt werden können.

Weitere Informationen zu contagt

Die contagt-Lösung wurde vom Branchendienst “bfb – barrierefrei bauen” zum “Barrierefreien Produkt des Jahres 2022” gekürt und hat 2020 den 2. Platz beim Bundesteilhabepreis belegt.

Auch das Thema Datenschutz nehmen die Gründer der contagt GmbH sehr ernst. Das System wird in einem Hochsicherheits-Rechenzentrum in Deutschland verwaltet und bereitgestellt. Bei der Nutzung werden keinerlei persönliche Daten erfasst. Stimmen Nutzerinnen und Nutzer der Sammlung von Statistik-Daten freiwillig zu, werden diese strikt anonymisiert. Die Navigation basiert auf dem Open Source-Projekt „OpenStreetMap“. US-amerikanische Kartendienste wie zum Beispiel Google Maps werden nicht genutzt.

Contagt ist eine kombinierte Indoor-/Outdoor-Navigationslösung. Die Navigation im Outdoorbereich funktioniert über das GPS-Satellitensignal.

Download der App:

Android: https://play.google.com/store/apps/details?id=com.contagt.android&hl=en_US&gl=US&pli=1

iOS: https://apps.apple.com/de/app/contagt/id824171178

Das Wegeleitsystem als Web-Anwendung:

https://cn.gt/NY3Uwoo9

Weitere Informationen zu contagt auf der Seite des Landratsamts Reutlingen:

https://www.kreis-reutlingen.de/Contagt

Grundsicherung / Hilfe zum Lebensunterhalt jetzt online beantragen

Ab sofort können die Bürgerinnen und Bürger des Landkreises Reutlingen Grundsicherung / Hilfe zum Lebensunterhalt voll-

ständig online beantragen. Mit dem Online-Antrag entfallen der Ausdruck des Antragformulars und das Versenden per Post. Notwendige Unterlagen können bei der Antragstellung hochgeladen und digital mit dem Antrag versendet werden. Der Antrag geht direkt im Sozialamt des Landratsamtes Reutlingen ein.
Der neue digitale Antrag wird über „service-bw" (www.service-bw.de), das Serviceportal des Landes Baden-Württemberg, zur Verfügung gestellt. Um über service-bw einen Online-Antrag zu stellen, ist lediglich ein Servicekonto erforderlich. Ein solches, sicher verschlüsseltes Servicekonto mit Postfach und Dokumentensafe können sich alle Bürgerinnen und Bürger kostenfrei und in wenigen Schritten einrichten. Weitere Informationen zu service-bw finden sie unter: www.im.baden-wuerttemberg.de/de/digitalisierung/service-bw
Der Online-Antrag kann über die Internetseite des Landkreises (www.kreis-reutlingen.de/sozialamt) oder direkt über service-bw unter „Grundsicherung / Hilfe zum Lebensunterhalt beantragen" aufgerufen werden. Im Serviceportal sind alle relevanten Informationen rund um die Antragstellung eingestellt. Zudem sind seit dem 1. November 2022 Teile des Sozialamtes auf die elektronische Aktenführung umgestellt. Im Bereich der existenzsichernden Leistung „Grundsicherung / Hilfe zum Lebensunterhalt" bittet das Sozialamt darum, wo möglich, nur noch Kopien von Originaldokumenten einzureichen und per E-Mail zu kommunizieren. Durch die Umstellung können digitale Anträge im Kreissozialamt medienbruchfrei bearbeitet werden. Online kann beispielsweise auch ein Schwerbehindertenausweis beantragt werden.
Zum Online-Antrag „Grundsicherung / Hilfe zum Lebensunterhalt beantragen":

- service-bw: www.service-bw.de/zufi/leistungen/677
- Landkreis Reutlingen: www.kreis-reutlingen.de/sozialamt

Kommunales Impfangebot endet nach fast zwei Jahren

Am regionalen Impfstützpunkt am Marktplatz in Reutlingen fand am Wochenende der letzte Impftag statt. Damit endet das kommunale Impfangebot im Landkreis nach fast zwei Jahren. Seit Eröffnung des Kreisimpfzentrums am 22. Januar 2021 wurden durch die Impfteams im Landkreis Reutlingen insgesamt rund 177.000 Impfungen gegen das Coronavirus durchgeführt.
„Es braucht viele engagierte und helfende Hände, um über zwei Jahre in diesem Umfang Impfungen anbieten zu können. Unsere Impfteams mit den Ärztinnen, Ärzten und Mitarbeitenden der Johanniter waren dafür tausende Stunden im Einsatz. Städte, Gemeinden und Landkreis haben an einem Strang gezogen, damit sich unsere Bürgerinnen und Bürger möglichst unkompliziert impfen lassen können. Die Verwaltungen und Feuerwehren haben viel Zeit, Räume und Personal investiert - insbesondere die Feuerwehr Reutlingen durch unser Impf- und Logistikzentrum am Stadion an der Kreuzeiche. Das kommunale Impfangebot ist für mich ein Paradebeispiel für die gute und enge Zusammenarbeit im Landkreis", betont Landrat Dr. Ulrich Fiedler und bedankt sich bei allen Beteiligten herzlich für die Unterstützung.

Rückblick: Das kommunale Impfangebot in Zahlen

Allein rund 127.000 Impfungen wurden während des Betriebs des Kreisimpfzentrums (KIZ) von Januar bis September 2021 durchgeführt. Zum 30. September 2021 schloss das Land die Impfzentren aufgrund niedriger Impfzahlen. Bereits Mitte November stieg die Nachfrage jedoch wieder stark an, als die Ständige Impfkommission (STIKO) allen Personen ab 18 Jahren eine Auffrischungsimpfung empfahl. Innerhalb kürzester Zeit gelang es, das kommunale Impfangebot im Landkreis Reutlingen wieder zu beleben und neu auszurichten. Durch eine Kombination aus mehreren festen Impfstützpunkten und mobilen Impfaktionen konnten bis zu 6.600 Personen in einer Woche geimpft werden. Dieser Höchststand wurde in der ersten Januarwoche 2022 erreicht. Mit rückläufigen Impfinteresse wurde das Impfangebot im Frühjahr 2022 erneut angepasst. Bis dahin waren mehr als 45.000 Impfungen durch die Impfteams des Landkreises zusammengekommen.
Seit Ende März 2022 wurde wöchentlich an den beiden regionalen Impfstützpunkten am Stadion an der Kreuzeiche und am Marktplatz in Reutlingen geimpft. Insgesamt waren die Impfteams des Kreises etwa 250 Stunden im Einsatz und führten rund 5.400 Impfungen durch. Die Nachfrage schwankte zwischen rund 320 Impfungen im Juni und rund 1.450 Impfungen im Oktober 2022. Für den Anstieg sorgte insbesondere der an die Omikron-Sublinien BA.4 und BA.5 angepasste Impfstoff. Dieser stand seit Ende September an den regionalen Impfstützpunkten für Auffrischungsimpfungen zur Verfügung. Insgesamt wurden Auffrischungsimpfungen am meisten nachgefragt: Bei mehr als 70 Prozent der Impfungen handelte es sich um Viertimpfungen, bei rund 15 Prozent um Drittimpfungen. Am häufigsten mit mehr als 80 Prozent wurden Impfstoffe von BioNTech/Pfizer verimpft, Moderna lag bei mehr als 18 Prozent, die verbleibenden Impfungen (rund ein Prozent) entfielen auf den Impfstoff von Novavax.
Das kommunale Impfangebot war nicht nur für Bürgerinnen und Bürger ohne Hausarzt interessant. „Insgesamt haben die Impfteams in den vergangenen Monaten sehr positive Rückmeldungen erhalten", betont Klaus Bender, Impfkoordinator des Landkreises Reutlingen. „Ohne Voranmeldung und oftmals ohne Wartezeiten war das Impfangebot für viele Bürgerinnen und Bürger attraktiv." Der Impfstützpunkt am Marktplatz punktete zudem durch seine zentrale Lage zwischen den Innenstadtläden, das Stadion an der Kreuzeiche durch die gute Erreichbarkeit und Parkmöglichkeiten mit dem PKW.

Ausblick: Ärzte und Apotheken impfen weiter

Das kommunale Impfangebot unterstützte die Arztpraxen und Apotheken im Landkreis bislang bei den Impfungen gegen das Coronavirus. Seit Beginn des neuen Jahres übernehmen sie das Impfen alleine. Rund 70 Impfdosen, die an den regionalen Impfstützpunkten nicht mehr gebraucht wurden, werden an impfende Praxen weitergegeben. Im Landkreis Reutlingen bieten derzeit fast 200 niedergelassene Arztpraxen Corona-Impfungen an. Da jedoch nicht alle Praxen Impfungen durchführen, sollten sich die Bürgerinnen und Bürger im Vorfeld bei ihrer Ärztin bzw. ihrem Arzt erkundigen. Weiterhin können Impftermine auch über das zentrale Impfportal des Landes (www.impftermin-bw.de) gebucht werden.
„Gerade in Zeiten mit hoher Nachfrage war das kommunale Impfangebot eine sinnvolle Ergänzung, damit sich die Arztpraxen der Behandlung Erkrankter und der Vorsorge widmen konnten", so Angelika Walliser, ärztliche Leiterin der Impfteams und Pandemiebeauftragte der Kassenärztlichen Vereinigung (KVBW) im Landkreis. Sie ist überzeugt, dass die derzeitige Impfnachfrage von den niedergelassenen Ärztinnen und Ärzten bewältigt werden könne. Eine Herausforderung sei weiterhin, dass es keine Einzelimpfdosen gäbe. In einem Fläschen befindet sich je nach Hersteller Impfstoff für sechs oder zehn Impfungen. Damit angebrochener Impfstoff nicht verfällt, müssen mehrere Impflinge gefunden werden.
Laut Statistik der KVBW wurden in der Woche vor Weihnachten (KW 50) rund 370 Impfungen durch die niedergelassenen Arztpraxen im Landkreis durchgeführt. Seit die Ärzte im Frühjahr 2021 in das Impfgeschehen eingestiegen sind, haben die Praxen im Kreis insgesamt rund 284.000 Impfungen (Stand 19.12.2022) verzeichnet.

Ihr Blut rettet Leben!
Spenden Sie Blut beim Roten Kreuz

Kulturfördervereine im Landkreis Reutlingen benötigen Rechtssicherheit

Seminar im Landratsamt Reutlingen zu rechtlichen Handlungsspielräumen und Grenzen für Vereine

In Baden-Württemberg engagieren sich Bürgerinnen und Bürger in mehr als 2.800 Kulturfördervereinen für kulturelle Einrichtungen, wie Theater, Bibliotheken und Musikschulen und Baudenkmälern sowie für das kulturelle Leben vor Ort. Damit steht das süddeutsche Bundesland an zweiter Stelle nach dem dicht besiedelten Nordrhein-Westfalen (rd. 3.300). Der Anteil an Fördervereinen in Baden-Württemberg, die Musik, Tanz, Theater unterstützen, ist bundesweit mit Abstand am höchsten (52 %).

Doch das Engagement in Kulturfördervereinen bringt eine große Verantwortung und zahlreiche Aufgaben mit sich. Engagierte benötigen rechtliche Sicherheit, um sich auf ihre Aktionen konzentrieren zu können. Um Ihnen diese Sicherheit zu geben, hatten der Dachverband der Kulturfördervereine, die Deutsche Stiftungsakademie und das Landratsamt Reutlingen Vereine zu einem Weiterbildungsseminar eingeladen.

Referent und Rechtsanwalt Benjamin Weber vermittelte zivil- und steuerrechtliche Grundlagen.

Der Schwerpunkt seines Vortrags lag auf den aktuellen Entwicklungen im Gemeinnützigkeits- und Vereinsrecht. Herr Weber riet die Satzung regelmäßig dahingehend zu prüfen und ggf. anzupassen.

Großen Informationsbedarf hatten die Teilnehmenden an den Erfordernissen nach dem Ende August 2022 ausgelaufenen Corona-Sonderregelungen für Vereine, dem richtigen Umgang mit Spenden und der ordnungsgemäßen Durchführung von Mitgliederversammlungen.

Am Seminar nahmen Fördervereine für Musik, Kulturveranstaltungen und Denkmal- und Heimatpflege aus dem Landkreis Reutlingen und umliegenden Landkreisen statt.

Informationen zu Kulturfördervereinen erhalten Sie unter www.kulturfoerdervereine.eu

Kulturfördervereine in Ihrer Umgebung können per Postleitzahlsuche des DAKU gefunden werden:
https://dufuerdiekultur.de

Veranstaltungseinladung: Aktuelles im Pflanzenbau

Das Kreislandwirtschaftsamt des Landkreises Reutlingen lädt alle interessierten Landwirtinnen und Landwirte zur alljährlichen Pflanzenbauveranstaltung ein: Sie findet am Mittwoch, **11. Januar 2023,** um 20:00 Uhr im Gasthaus Hirsch in Dapfen und am Donnerstag, **12. Januar 2023,** um 20:00 Uhr als Onlineveranstaltung.

Vorgestellt werden die Ergebnisse der Landessortenversuche der Sommerkulturen aus den Versuchsfeldern im Landkreis, wie auch die landesweiten Versuchsergebnisse. Des Weiteren werden Neuerungen im Bereich der Düngeverordnung, Verbringungsverordnung und insbesondere der Stoffstrombilanzordnung aufgezeigt. Auf pflanzenbauliche Chancen und Möglichkeiten der neuen Gemeinsamen Agrarpolitik ab 2023 mit Blick auf Öko-Regelungen und den neuen Maßnahmen des Förderprogramms für Agrarumwelt, Klimaschutz und Tierwohl wird anhand praktischer Beispiele und Tipps zur Umsetzung eingegangen.

Die Teilnehmerzahl ist am Mittwoch, 11. Januar 2023, auf 75 Personen begrenzt, eine Anmeldung ist hierzu nicht möglich. Die Anmeldung zur Onlineveranstaltung ist beim Kreislandwirtschaftsamt Münsingen bis Donnerstag, 12. Januar 2023, um 12 Uhr unter der Telefonnummer: 07381 9397-7341 oder über das Onlineformular auf www.reutlingen.landwirtschaft-bw.de unter „Aktuelles“ („aktuelle Veranstaltungen“) möglich. Die Teilnehmenden erhalten am Tag der Veranstaltung per E-Mail den Zugangscode zur Veranstaltung.

Als technische Voraussetzungen für die Teilnahme sind folgende Punkte zu beachten: Eine stabile Internetleitung mit funktionierendem LAN oder WLAN (eine Verbindung über das Mobilfunknetz wird nicht empfohlen) und verwenden Sie am besten einen PC, Laptop oder Tablet mit dem Internetbrowser „Firefox. Für die ausschließliche Übertragung der Sprache: Festnetztelefon oder Handy.

Runter vom Sofa, rein in die Obstwerkstatt:
das neue Kursprogramm ist da!

Das Streuobst-Infozentrum des Vereins Schwäbisches Streuobstparadies e.V. in Mössingen lädt seit seiner Eröffnung im Jahr 2018 Groß und Klein zum spielerischen Lernen und Entdecken ein. Die Besucher können Spannendes und Wissenswertes rund ums Streuobst erfahren, sich als Singvogel ausprobieren, die Seele in der blühenden Wiese baumeln lassen, beim Obsternten schwitzen und ihre Fähigkeiten beim virtuellen Baumschnitt testen.

Die dazugehörige Obstwerkstatt bietet ein umfangreiches und abwechslungsreiches Programm für Erwachsene, Kinder, Teenies und Familien an. Ob Kochen, Backen, Basteln, Filzen, Saft pressen oder Streuobstwiesenbaden – hier ist für jeden was dabei.

Nun ist auch das neue Programmheft für das erste Halbjahr 2023 mit dem Kursangebot zwischen Januar und Juli 2023 erschienen.

Hier nun die Kurse im Januar:

Samstag, 07. Janunar 2023: Märchenhafte Kochparty
Kurs für Kinder von 7 bis 12 Jahren,
mit Annette Roggenstein

Liebst du auch verwunschene Schlösser, magische Wälder und zauberhafte Märchenstunden? Beim Schnippeln, Rühren und Kochen lassen wir uns von Märchengeschichten verzaubern
Teilnahmegebühr € 29,00 p.P. inkl. 10€ Materialkosten
Anmeldeschluss: 04.01.2023,
Anmeldung unter: ganzleckerkochen@gmx.net

Samstag, 14. Januar 2023: Wilder Christbaum
Kurs für Erwachsene, mit Gyda Rupprecht

Ein Christbaum hat mehr zu bieten als nur in der Ecke zu stehen! Im Workshop erfahren und erleben Sie verschiedenste Möglichkeiten der Weiterverarbeitung für Leib uns Seele. Bitte nur ungespritzte Bäume mitbringen!
Teilnahmegebühr € 28,00 p.P. inkl. Materialkosten
Anmeldeschluss: 09.01.2023,
Anmeldung unter: gyda-rupprecht@t-online.de

Donnerstag, 28.01.2023: Kochen und backen... aber Vegan!
Kurs für Jugendliche und Erwachsene, mit Janina Kühnberger

Klima-, umwelt- und tierfreundliches Kochen ist einfach, lecker und gesund, wenn man die entsprechenden Tricks kennt. Darum gibt es zunächst eine Einführung in die Grundkenntnisse und anschließend geht es an die praktische Umsetzung an Herd und Ofen!
Teilnahmegebühr € 43,00 p.P. inkl. 15€ Materialkosten
Anmeldeschluss: 24.01.2023,
Anmeldung unter: janina.kuehnberger@freenet.de

Informationen zu diesen und vielen weiteren tollen Kursen findet man auf der Homepage des Vereins Schwäbisches Streuobstparadies e.V. www.streuobstparadies.de. Zudem liegt das Kursprogramm bei vielen Touristinformationen und Rathäusern aus und kann kostenfrei unter kontakt@streuobstparadies.de bestellt werden.

Übrigens: Die Obstwerkstatt kann auch exklusiv mit einer Gruppe besucht werden. Schulklassen, Kindergeburtstage oder sonstige Gruppen sind herzlich Willkommen!

Kontakt:
Schwäbisches Streuobstparadies e.V.
Bismarckstrasse 21
72574 Bad Urach
Telefon: 07125 – 309 32 63
e-mail: kontakt@streuobstparadies.de
www.streuobstparadies.de

Burgen und Schlösser im Landkreis Reutlingen entdecken

Märchenhafte Schlösser, geheimnisvolle Burgen und Ruinen, prachtvolle Bauten mitten in der Stadt - im Landkreis Reutlingen gibt es zahlreiche Zeugen der Vergangenheit zu entdecken. Das Kreisarchiv Reutlingen stellt die Schlösser und Burgen im Landkreis vor - digital und ganz neu auch in Buchform. Für internationale Besucherinnen und Besucher wurde das Portal www.unsere-burgen.de außerdem um englische Texte ergänzt.

Neuer Bildband „Burgen und Schlösser im Landkreis Reutlingen“

Landrat Dr. Ulrich Fiedler hat den neuen 168-seitigen Bildband des Landkreises Reutlingen „Burgen und Schlösser im Landkreis Reutlingen - Faszinierende Zeugen der Vergangenheit aus neuen Perspektiven“ kürzlich im historischen Schafstall von Hotel Achalm der Öffentlichkeit vorgestellt. Anlass für die Herausgabe ist das 50-jährige Landkreisjubiläum im Jahr 2023. „Unsere Burgen und Schlösser sind Orte voller Magie und Geschichte. Ein kultureller Schatz, auf den wir stolz sein können“, so Landrat Dr. Ulrich Fiedler.
Mit zahlreichen Multikopter-Luftaufnahmen aus völlig neuen Perspektiven und kurzen Begleittexten lädt der Bildband zum Betrachten der historischen Bauten ein. Das Kreisarchiv Reutlingen möchte damit die Lust auf unser kulturelles Erbe wecken und hat deshalb neben den großen, weithin bekannten Objekten wie Schloss Lichtenstein und der Ruine Hohenurach auch gezielt kleinere und unbekanntere Anlagen wie die Höhlenburg Schorren, Schloss Rübgarten und Uhenfels oder die Ruine Hohengenkingen ausgewählt. Der Bildband ist zum Preis von 36,99 Euro im Buchhandel erhältlich.

Burgen- und Schlösserportal um englische Kurzzusammenfassungen erweitert

Innovative Zugänge zu den Burgen und Schlössern in den Landkreisen Reutlingen und Esslingen bietet auch das Portal www.unsere-burgen.de, das jetzt um englische Kurzzusammenfassungen erweitert wurde. Damit möchte das Kreisarchiv Reutlingen auch englischsprachigen Burgen- und Schlösserfans den Einstieg in die Geschichte hiesiger Burgen und Schlösser erleichtern.
Zahlreiche Bildergalerien und Drohnenflugvideos von 77 Reutlinger und 11 Esslinger Burgen und Schlössern zeigen diese aus neuen Perspektiven und dokumentieren deren Erhaltungszustand. Ein eigens programmierter „Burgen-Finder“ bietet die Möglichkeit, landkreisübergreifend nach den Kriterien „Entstehungszeitraum“, „Erhaltungszustand“, „Region“, „Empfehlungen“ und „Besichtigung“ zu filtern und sich gezielt über diese Objekte zu informieren. Zu jeder Anlage gibt es Informationen zur Geschichte, Beschreibungen der Grundrisse, sowie weitere Literaturempfehlungen und eine Anfahrtsbeschreibung. Ein integriertes Kartenmodul zeigt die Lage der Burg sowie benachbarte Burgen.
Fragen zu Bildband und Portal beantwortet Matthias Bauer von der historisch-kulturellen Öffentlichkeitsarbeit im Kreisarchiv Reutlingen unter 07121 4801328 oder per Mail an M.Bauer@kreis-reutlingen.de.
Foto: Hohenurach; Kreisarchiv Reutlingen - Horst Guth.

Die Tanzabteilung des TSV Frickenhausen 1893 e.V. lädt ein zum „Tanztag Frickenhausen“

Der „Tanztag Frickenhausen“ findet am Samstag, 18. März 2023, von 16:00-22:00 Uhr, vor und in der Festhalle, Erich-Scherer-Zentrum, Fröbelstr. 3 in Frickenhausen statt. Gäste und Besucher dürfen sich auf einen bunten Tanzreigen freuen: Um 16:00 Uhr präsentieren Kinder und Jugendliche coole HipHop-Moves vor der Festhalle, auch die Zumba-Kids sind hier mit dabei. Für interessierte Kids gibt es auch eine Schnupper-Tanzrunde. Ab 17:00 Uhr öffnet die Festhalle für die Gäste mit Kaffee, Kuchen und Erfrischungsgetränken. Die Besucher dürfen sich auf ein abwechslungsreiches Programm zum Mitmachen freuen: von 17:30 bis 18:00 Uhr können Interessenten beim Zumba schnuppern. Von 18:00 bis 19:00 Uhr sind die Gäste herzlich eingeladen, beim Modern Line Dance mittanzen. Es werden einfache Party- und Swingtänze vermittelt.
Ab 19:00 Uhr startet die Tanzparty mit Standard-, Latein- und DiscoFox-Runden für alle Tanzpaare. In den Tanzpausen kann sich das Publikum über Showtänze der Modern Line Dance-Gruppen freuen. Die letzte Tanzrunde endet um 22:00 Uhr. Der Eintritt ist frei. Anmeldung erbeten unter https://kurzelinks.de/tsv
Weitere Informationen unter Telefon 07022/44602 oder https://tsv-frickenhausen.de/tanzen-mit-spass-fuer-einsteiger/

Babys erster Brei! Vortrag als Webseminar

Eine BeKi-Informationsveranstaltung über die Ernährung im ersten Lebensjahr bietet Referentin Sabine Schwaigerer am Mittwoch, 18. Januar 2023, von 10 bis 11:30 Uhr als Online-Seminar an.
BeKi steht für Bewusste Kinderernährung und ist eine Ernährungsinitiative des Landes Baden-Württemberg.
Angesprochen sind Eltern von Säuglingen im Alter von 4 bis 7 Monaten. Der Übergang von Muttermilch bzw. Säuglingsmilch zur Beikost ist ein wichtiger Schritt in der Entwicklung eines Kindes. Nach und nach werden die Milchmahlzeiten durch verschiedene Breie ersetzt. Hier tauchen häufig Fragen auf: Wann ist der optimale Zeitpunkt für den ersten Brei? Was sind die aktuellen Empfehlungen zur Beikost? Was für Unterschiede gibt es zwischen selbstzubereiteten Breien und

Gläschen? Welche Lebensmittel und Getränke sind geeignet? Ein optimaler Beikost-Start ist eine gute Voraussetzung für eine zukünftige, ausgewogene und abwechslungsreiche Ernährung eines Kindes. Während der Veranstaltung können live Fragen gestellt werden. Weiterhin erhalten alle Teilnehmerinnen und Teilnehmer Infomaterial zum Thema.
Als technische Voraussetzung für die Teilnahme ist erforderlich: Ein PC, Laptop oder Tablet.
Für die Bildübertragung eine stabile Internetleitung mit funktionierendem W-LAN. Wenn ein Laptop oder PC verwendet wird die aktuelle Version des Internetbrowser "Firefox" oder "Google Chrome".
Informationen und Anmeldungen zu dieser kostenfreien Veranstaltung sind beim Kreislandwirtschaftsamt Münsingen bis Dienstag, 10. Januar 2023, unter der Telefonnummer 07381 9397-7341 oder unter landwirtschaftsamt@kreis-reutlingen.de möglich. Die Teilnehmenden erhalten wenige Tage vor der Veranstaltung einen Zugangscode per Mail.

Einladung: Fachtagung für Schweinehalter

Das Kreislandwirtschaftsamt und der Schweineerzeugerring Ehingen-Münsingen-Reutlingen laden gemeinsam zur Online-Fachtagung für Schweinehalter am **Mittwoch, den 25.01.2023 um 09:00 Uhr** bis ca. 12.30 Uhr ein.
Zu Beginn referiert Herr Olaf Ogrezwalla vom Regierungspräsidium Tübingen über die Anforderungen der TA-Luft („Technischen Anleitung zur Reinhaltung der Luft“) 2021 im Bereich Schweinehaltung. Im Anschluss berichtet Herr Wilfried Brede vom Serviceteam Alsfeld über Planungsbeispiele für Tierwohlställe im Bereich Mast und Zucht. Abschließend wird Herr Rainer Gierz vom Landesverband Baden-Württemberg (LKV BW) noch aktuelle Ergebnisse der Betriebsauswertung vorstellen.
Informationen und **Anmeldungen** zu dieser kostenfreien Veranstaltung sind beim Kreislandwirtschaftsamt Münsingen **bis Montag, 23. Januar 2023**, über das Onlineformular im Infodienst unter „Aktuelles“ („aktuelle Veranstaltungen“, www.reutlingen.landwirtschaft-bw.de), möglich. Die Teilnehmerinnen und Teilnehmer erhalten am Vortag per E-Mail den Zugangscode zur Veranstaltung.
Technische Voraussetzungen für die Teilnahme
Wer an der digitalen Fachtagung teilnehmen möchte, sollte eine stabile Internetleitung mit funktionierendem LAN oder WLAN sicherstellen. Von einer Verbindung über das Mobilfunknetz wird abgeraten.
Empfohlen wird die Verwendung des Internetbrowsers „Firefox“. Für eine Audioübertragung ohne Bild können das Festnetztelefon oder Smartphone genutzt werden.

Kirchliche Nachrichten

Evangelische Kirchengemeinde Grafenberg

Pfarrerin Hannah Häfele, Pfarrer Raphael Häfele,
Kirchstraße 10, Tel. 3 12 45
E-Mail: Pfarramt.Grafenberg@elkw.de
Bürozeiten Sekretariat:
Dienstag und Freitag von 8.30 bis 11.30 Uhr, Tel. 3 12 45
Internet: www.kirchengemeinde-grafenberg.de
Mesner Tobias Roth, Kelterstraße 35,
Tel. 31225; mobil 0160 389 2532
E-Mail: tobias@roth-grafenberg.de

Wochenspruch
Von seiner Fülle haben wir alle genommen Gnade um Gnade.
Johannes 1,16

Donnerstag, 12. Januar 2023
18.00 Mädchen- und Bubenjungschar
20.00 Jugendkreis „Netzwerk“

Freitag, 13. Januar 2023
16.00 Mini-Jungschar

Samstag, 14. Januar 2023
9.00 Christbaum-Sammelaktion (Jugendkreis)
17.00 Start Alpha (GH)

Sonntag, 15. Januar 2023
10.00 Gottesdienst (Pfrin. Hannah Häfele)
Das Opfer erbitten wir für die laufenden Kosten für das Gemeindehaus

Montag, 16. Januar 2023
9.30 Mutter-Kind-Gruppe „Zwergenstübchen“;
Kontakt: Annabarbara Schur, Tel. 96057720

Dienstag, 17. Januar 2023
20.00 Posaunenchor

Mittwoch, 18. Januar 2023
15.00 Konfirmandenunterricht
19.30 Öffentliche Kirchengemeinderats-Sitzung (GH)
20.00 Kirchenchor

Donnerstag, 19. Januar 2023
9.30 Frauentreff „Cappuccino“
18.00 Mädchen- und Bubenjungschar
20.00 Jugendkreis „Netzwerk“

Christbaum-Sammelaktion am 14. Januar 2023
Der Jugendkreis der evangelischen Kirchengemeinde sammelt am Samstag, 14. Januar 2023 die ausgedienten Christbäume ein. Diese sollten – frei von jeglichem Christbaumschmuck – ab 9.00 Uhr vor dem Haus liegen. Er wird um eine Spende von 2 Euro gebeten.

Start von Alpha in Grafenberg am 14. Januar 2023
Herzliche Einladung zu Alpha in Grafenberg.
Am Samstag, den 14. Januar 2023 geht es los.
Alpha ist eine Reihe von Treffen, die einen Raum schaffen, in den Menschen ihre Freunde zu einem Gespräch über Glauben, Leben und Gott einladen können.
Wir freuen uns über jede Anmeldung - persönlich oder per E-Mail.
Es ist aber auch jederzeit möglich spontan vorbeizuschauen. Jede/r ist herzlich willkommen!

Kath. Kirchengemeinde St. Bonifatius Metzingen, Riederich, Grafenberg

Kath. Pfarramt, Daimlerstr. 7, Tel. 9229-0,
Pfarrer Hermann Weiß,
Pastoralreferentin Barbara Schmitt-Feuchter,
Jugendreferentin Anne de Sousa,
Kirchenpflege-Verwaltung Barbara Werner.
e-mail: stbonifatius.metzingen@drs.de
www.KatholischeKircheMetzingen.de

St. Bonifatiuskirche Metzingen

Samstag, 14.01.2023
10.00 Weg-Gottesdienst der Erstkommunionfamilien
18.00 Rosenkranzgebet
18.30 Eucharistiefeier am Vorabend

Sonntag 15.01.2023
8.45 Eucharistiefeier in St. Johannes, Riederich
10.00 Eucharistiefeier
11.15 Italienische Eucharistiefeier in St. Johannes, Riederich
11.45 Kroatische Eucharistiefeier

Montag, 16.01.2023
18.30 Eucharistiefeier
19.30 Kirchenchorprobe in St. Bonifatius

Dienstag, 17.01.2023
15.00 Boni-mini-Kids Probe im Saal
16.15 Boni-Kids II Probe im Saal
18.30 Eucharistiefeier in St. Johannes, Riederich
18.30 Kroatisches Rosenkranzgebet und Eucharistiefeier

Mittwoch, 18.01.2023
15.30 Italienisches Rosenkranzgebet
18.00 Rosenkranzgebet
19.45 Boni-Chörle-Probe in St. Bonifatius

Donnerstag, 19.01.2023
16.30 Boni-Kids I Probe im Saal
17.00 Italienisches Rosenkranzgebet
18.30 Eucharistiefeier mit Anbetung
18.45 Boni-Teens Probe im Saal

Freitag, 20.01.2023
8.00 Eucharistiefeier

Neuapostolische Kirche Grafenberg

Kelterstraße 6

Kirchliche Nachrichten der Neuapostolischen Kirche

Donnerstag, 12. Januar 2023
20.00 Uhr Gottesdienst

Sonntag, 15. Januar 2023
09.30 Uhr Gottesdienst

Dienstag, 17. Januar 2023
20.00 Uhr Chorprobe

Donnerstag, 19. Januar 2023
20.00 Uhr Gottesdienst

Weitere Informationen erhalten Sie unter:
www.nak.nürtingen.de
www.nak.org / www.nak-sued.de

Aus dem Vereinsleben

TSV Grafenberg e.V.

Abteilung Schach

Kreisklasse
TSV Grafenberg 1 - TSG Zell 16,5:1,5
Am 4. Spieltag traf unsere 1. Mannschaft erstmals bei einem Punktspiel auf die TSG aus Zell unter Aichelberg. Die Gäste mussten kurzfristig drei Bretter unbesetzt lassen. Dadurch

gewannen Matthias Gugel an Brett 1 sowie Frieder Schneider (Brett 7) und Julian Antal (Brett 8) ihre Partien kampflos.
An Brett 6 erspielte sich Dieter Greiner einen Qualitätsvorteil und ließ sich den Partiegewinn nicht mehr nehmen. Auch Mannschaftsführer Hartmut Hummel münzte seinen Vorteil an Brett 5 in einen Sieg um. Mit Beendigung dieser Partie war gleichzeitig auch der Mannschaftssieg unter Dach und Fach. Die Partie von Florian Weber gestaltete sich an Brett 4 ausgeglichen und endete mit Remis. Auch die Partie von Heiner Schneider an Brett 3 war ausgeglichen, bis seinem Gegner ein folgenschwerer Fehler unterlief und Heiner noch gewann. Abschließend konnten die Gäste noch verkürzen, als sich Volker Lang nach vier Stunden seinem weitaus stärkerem Gegner an Brett 2 noch geschlagen geben musste.
Mit diesem Sieg haben wir wichtige Punkte im Kampf um den Klassenerhalt geholt.

Das nächste Spiel bestreiten wir am 15.01.2023 in Salach bei der Spielgemeinschaft TSG Salach/ SSG Fils-Lauter 1.

Die weiteren Ergebnisse der 4. Runde

SG Altbach/Plochingen 1 -	SC Kirchheim/Teck 2	3,0:5,0
TSV/RSK Esslingen 2 -	SG Filder 1	3,5:4,5
SF Göppingen 3 -	SV Faurndau 1	2,5:5,5
SF Plochingen 2 -	SG Salach/Fils-Lauter 1	verlegt

	Kreisklasse ES/GP	Spiele	Punkte	Brettp.
1.	SV Faurndau 1	4	8	20,5
2.	TSV RSK Esslingen 2	4	5	19,0
3.	SC Kirchheim/Teck 2	4	5	17,5
4.	SF Göppingen 3	4	4	18,5
5.	SG Filder 1	4	4	15,5
6.	TSV Grafenberg 1	4	4	15,5
7.	SF Plochingen 2	3	4	13,5
8.	SG Salach/Fils-Lauter 1	3	3	12,5
9.	TSG Zell 1	4	1	9,0
10.	SG Altbach/Plochingen 1	4	0	10,5

Abteilung Tischtennis

TT-Hobbyturnier
Am Samstag, 14. Januar 2023 um 14 Uhr findet das diesjährige Tischtennis Hobbyturnier für Vereine und Betriebe in der Rienzbühlhalle statt. Hierzu möchten wir alle Interessierten recht herzlich einladen. Für das leibliche Wohl aller Aktiven und Zuschauer wird bestens gesorgt.
Anmeldungen sind noch bis einschließlich 12.1.2023 möglich. Interessierte Hobbyteams können sich kurzfristig gerne noch per Mail (carsten.maisch@tsv-grafenberg.de) anmelden. Ein Team besteht aus 2 Spielern. Das Startgeld beträgt 7€
Abt. Tischtennis

Gesangverein »Liederkranz 1877« e.V.

Singstundenbeginn im neuen Jahr
-Erste Singstunde
Auch für die Sänger und Sängerinnen des Gesangvereines sind nun die Weihnachtsferien vorbei. Am heutigen **Donnerstag, dem 12. Januar 2023** beginnt um **19.00 Uhr** wieder der Singstundenbetrieb des **Männerchores** und um **20.00 Uhr** der des **gemischten Chores** im **Hermann-Bader-Raum der Rienzbühlhalle**.
Wir bitten alle aktive Sänger und Sängerinnen um einen pünktlichen und vollzähligen Start in das neue Jahr.

- **Neue Sänger und Sängerinnen in beiden Chören recht herzlich willkommen**

Der Start ins neue Jahr ist auch für neue Sänger und Sängerinnen immer ein idealer Zeitpunkt um bei uns einzusteigen. Wenn Sie also gerne singen und dies in lustiger Gemeinschaft tun wollen kommen Sie doch einfach Donnerstags um 19.00 Uhr zum Männerchor oder um 20.00 Uhr zum gemischten Chor an der Rienzbühlhalle vorbei, schnuppern Sie in unsere Proben und unser Vereinsleben herein und lernen Sie uns kennen. Selbstverständlich können Sie sich auch jederzeit mit einem unserer Sänger oder Sängerinnen in Verbindung setzten, die Sie gerne zur Probe begleiten werden.
Wir sind im Männerchor derzeit ca. 20 aktive Sänger von 30 – 86 Jahren. Im gemischten Chor haben wir zurzeit etwa 25 aktive Männer und Frauen zwischen 30 und 80 Jahren. Über Zuwachs, egal welchen Alters würden wir uns wie auch unsere neue Chorleiterin sehr freuen.
Übrigens Notenlesen muss man bei uns nicht können und auch nicht lernen.

KULTURforum Metzingen e.V.

Kontakt:
Kulturforum Metzingen e.V.
Eisenbahnstraße 29, 72555 Metzingen
e-mail: info@kulturforum-metzingen.de
WEB: www.KulturForum-Metzingen.de

Herzlich willkommen auf unserer offenen Plattform für Menschen und Themen aus der Region - für die Region!
Donnerstag 19:00 Uhr Begegnungscafé Kyjiw

Einmal im Monat findet ein Forum für ukrainisch Geflüchtete, aus dem Ermstal in entspannter Atmosphäre statt. Ein Ort für Erfahrungsaustausch, Integration und Netzwerken mit Wissens-, Impuls- und Themenvorträgen sowie Kulturveranstaltungen.

Musikverein Grafenberg e.V.

Proben diese Woche
Freitag, den 13. Januar 2023 (Hermann-Bader-Raum):
20:00 Uhr Stammkapelle

Vorschau nächste Woche
Dienstag, den 17. Januar 2023:
18:45 Uhr Jugendkapelle in Riederich, Vereinsräume Gutenberghalle

Danke für die Spenden beim Silvesterblasen
Wir bedanken uns sehr herzlich für den Rekordbesuch bei Rekordtemperaturen und die Spenden beim Silvesterblasen auf dem Grafenberg!

Wir wünschen unseren Mitgliedern mit Familien und allen Freunden und Gönnern des Musikvereins sowie der ganzen Einwohnerschaft ein glückliches, friedvolles und vor allem gesundes neues Jahr 2023 und freuen uns auf viele Begegnungen.

Traditionelles Silvesterblasen des Musikvereins auf dem Grafenberg

18. Kultursonntag des Musikvereins
Der Musikverein lädt herzlich zum **18. Kultursonntag in die historische Grafenberger Kelter** ein. **„Pepper & Salt“** kommen am **Sonntag, den 29. Januar 2023** mit ihrem aktuellen Programm **„SENGSATIONELL (a cappella mit allem – und scharf)“** in die historische Grafenberger Kelter – nach 2011 und 2015 bereits zum dritten Mal. Die perfekte regionale Gewürzmischung für mild-aromatische Balladen, feurigen Tango und pikanten Bebop. Hinreißende Stimmen und virtuose Arrangements ergänzen sich zu einem beeindruckend harmonischen Gefüge. Und wollten Sie immer schon wissen, ob schwäbischer Humor auch subtil sein kann? Antworten auf diese und viele weitere Fragen werden Ihnen live und „sengsationell“ im mittlerweile siebten Programm der bekannten A-Cappella-Gruppe aufgetischt. Die Stammwürze bilden wie gewohnt Jeschi Paul (hinreißend), Klaus Rother (heldenhaft), sowie Robert Kast (tiefgründig), und als neue Zutaten runden Dorothee Götz (brillant) und Wolf-Dieter Rahn (kraftvoll) das scharfe Dressing ab. Die fünf SängerInnen bewegen sich souverän durch eine schmackhaft-temperamentvolle Mixtur aus Schwabenkult, Zirkus und Sengsationen des Alltags. Pepper & Salt – immer wieder neu und einfach sengsationell.
Beginn 19 Uhr, Einlass 18 Uhr,
Vorverkauf 19 €, Abendkasse 22 €.

Karten für diese Veranstaltung gibt es bei der Metzgerei Gneiting und bei der VR Bank Hohenneuffen-Teck eG in Grafenberg oder online unter www.mvgrafenberg.de.

Vor und nach der Veranstaltung sowie in der Pause gibt es belegte Wurst- und Käsebrötchen, Butterbrezeln sowie Kaltgetränke.
Wir freuen uns auf Ihren Besuch!

Termine zum Vormerken
Bitte merken Sie sich folgende Termine vor:
Samstag, den 11. Februar 2023,
20 Uhr Hauptversammlung, Kelter
Samstag, den 25. Februar 2023,
ganztägig Hauptversammlung Blasmusikverband Neckar-Alb, Rienzbühlhalle
Samstag, den 18. März 2023,
19:30 Uhr Frühjahrskonzert, Rienzbühlhalle
Sonntag, den 23. April 2023,
11:30 Uhr Frühschoppen mit Simon Wild, Rienzbühlhalle
Die Vereinsleitung

Arbeitskreis Grafenberger Kelter

Sitzung des Arbeitskreises Kelter
Am kommenden Montag, 16.01.2023 trifft sich der AK Kelter um 19:30 Uhr zu seiner ersten Sitzung in diesem Jahr in unserer historischen Kelter. Wir besprechen unsere kommenden Veranstaltungen und Aktivitäten wie z. B. das Frühjahrskonzert, unsere geplante historische Ausstellung zum Dorfjubiläum und unsere Backhausaktivitäten. Dazu sind neue Ideen immer willkommen.
Wenn Sie an den Themen des AK Kelter (Veranstaltungen, Ausstellungen, Dorfgeschichte, Kino, Backhaus, Schauweinbau, usw.) Interesse haben, sind Sie gerne eingeladen. Weitere Informationen unter www.kelter-grafenberg.de

Begeisterndes Neujahrskonzert

endlich wieder ein Neujahrskonzert nach 2 Jahren Zwangspause wegen Corona. Erstmals spielte das 35-köpfige Orchester der VHS Dettingen in Grafenberg unter der Leitung von Paula Stark und der Sopranistin Paula Jeckstadt vor einem begeisterten Publikum in unserer Kelter. Entgegen aller Bedenken der AKK-Mitglieder waren schon im Vorverkauf alle Karten vergriffen und die Kelter füllte sich bis zum letzten Platz. Die Besucher bekamen einen bunten Melodienreigen aus Operetten, Walzer und Polkas, sowie klassischer Filmusiken aus "Cabaret" und "Breakfast at Tiffany`s" dargeboten. Einer der Höhepunkte waren die Gesangsdarbietungen von Paula Jeckstadt, deren fantastische Stimme das Publikum bezauberte und zu Beifallsstürmen hinriss.
Das Orchester der VHS Dettingen werden wir sicherlich mal wieder in der Kelter sehen.
Der AKK hatte wie gewohnt für ein ansprechendes Angebot an Getränken und appetitlichen Canapees gesorgt, das auch von den Besuchern sehr gelobt und auch eifrig konsumiert wurde. Bürgermeister Brodbeck dankte zum Schluß des Konzertes allen Helfern des Arbeitskreises für die Oranisation des Neujahrskonzertes.
Der AKK bedankt sich bei Frau Hemm von "Stiel und Blüte" für die dekorativen Blumenarrangements und bei allen Helfern, die auf- und abgebaut, Getränke und Lebensmittel eingekauft, ca. 350 Canapees produziert und die Gäste bewirtet haben.

Ohne deren Mithilfe hätte das alles nicht stattfinden können.
Peter Köppe /Eberhard Rabaa
Arbeitskreis Kelter

Dirigentin Paula Stark

Sopranistin Paula Jeckstadt

Bereitschaft Großbettlingen

Deutsches Rotes Kreuz

Nachruf

Die DRK Bereitschaft Großbettlingen trauert um sein Mitglied

Gerhard Kühfuß

der im Alter von 76 Jahren unerwartet verstorben ist.

Wir werden Ihm ein ehrendes Andenken bewahren. Unser tiefes Mitgefühl gehört allen Angehörigen.

Musikschule Metzingen e.V.

Kammerkonzert der Jugend Musiziert Teilnehmer
Am Freitag 20. Januar findet im Pavillon der Musikschule ein Kammerkonzert besonderer Art statt.
Alle "Jugend musiziert"-Teilnehmer der Metzinger Musikschule präsentieren ihre Programme für den eine Woche später stattfind enden Regionalwettbewerb.
Beginn 19h, Eintritt ist frei.

Jugend Musiziert Regionalwettbewerb
Am Wochenende vom 27. Bis 29. Januar findet der Regionalwettbewerb Jugend musiziert in Baden-Württemberg statt.
Die Musikschulen Metzingen, Bad Urach, Tübingen, Rottenburg, Balingen und Pliezhausen richten die Veranstaltung in unserer Region aus.
Blechbläservorträge und Ensembles für Neue Musik konzertieren am Samstag 28. Januar im Pavillon der Metzinger Musikschule. Eintritt frei. Uhrzeiten entnehmen Sie der Homepage der Musikschule Tübingen.

Mit einer Anzeige in Ihrem
Amts- oder Mitteilungsblatt

NAK VERLAG

Römerstraße 19 · 72555 Metzingen
Tel. 07123/3688-630 · Fax 07123/3688-222