Bürger und Gemeinde

08 63. Jahrgang Donnerstag, den 23.02.2023

Gemeinde Grafenberg

Frauen aller Konfessionen laden ein

Weltgebetstag

3. März 2023

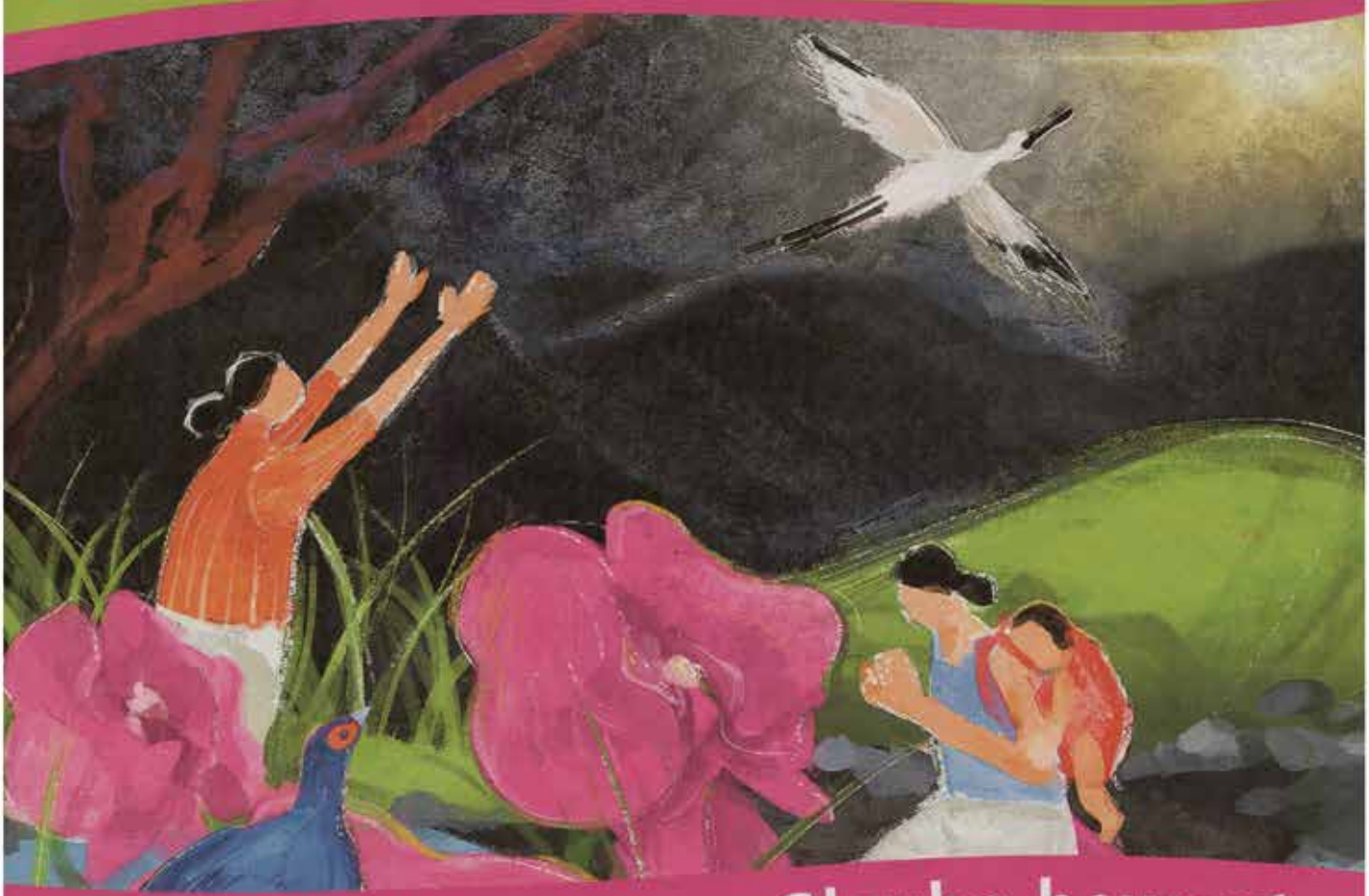

TAIWAN

Glaube bewegt

am Freitag, 3. März 2023

um 19.00 Uhr

im ev. Gemeindehaus Grafenberg

www.weltgebetstag.de

Klimaneutral

Am ersten Freitag im März reichen sich rund um den Globus Millionen von Menschen die Hände. Seit fast 100 Jahren beten sie über Länder- und Konfessionsgrenzen hinweg und stärken Frauen und Mädchen weltweit durch ihre Kollekte.

Unterstützen auch Sie unsere Partnerorganisationen auf der ganzen Welt mit Ihrer Spende: **www.weltgebetstag.de/spende**

Die Gemeindeverwaltung informiert

Rathaus

Bürgermeister
Volker Brodbeck 93 39-11
E-Mail: info@grafenberg.de

Assistentin des Bürgermeisters und Standesamt
Sabrina Hielscher 93 39-11
E-Mail: s.hielscher@grafenberg.de

Kämmerei
Finanzverwaltung
N. N. 93 39-17
E-Mail: Info@grafenberg.de

Rita Kullen 93 39-19
E-Mail: r.kullen@grafenberg.de

Liegenschaften, Versicherungen, Steuern, Abgaben
Beate Horlbog 93 39-20
E-Mail: b.horlbog@grafenberg.de

Kasse, Feuerwehr
Christine Maier 93 39-14
E-Mail: c.maier@grafenberg.de

Bauamt, Wasser
Dagmar Jäger 93 39-13
E-Mail: d.jaeger@grafenberg.de

Haupt- und Ordnungsamt
Panagiota Athanasiou-Seliger 93 39-18
E-Mail: p.athanasiou-seliger@grafenberg.de

Bürgerbüro, Friedhof, Belegung öffentl. Gebäude
Anne Dürr 93 39-16
E-Mail: a.duerr@grafenberg.de

Bürgerbüro, Kindergarten, Schule, Personalverwaltung
Michaela Lang 93 39-15
E-Mail: m.lang@grafenberg.de

Zentrale Rathaus / Fax 93 39-0 / 9339-33
E-mail: info@grafenberg.de
Internet: www.grafenberg.de

Öffnungszeiten

Montag, Mittwoch und Freitag	09.00 - 12.00 Uhr
Dienstag	geschlossen
Donnerstag	15.00 - 18.00 Uhr

Ehrenamtliche Versichertenberatung der DRV-Bund
Cordula Kunz 94 32 06

Ortsbücherei 3 61 25
Dienstag 16.00 Uhr bis 18.30 Uhr
Donnerstag von 15.00 Uhr bis 17.30 Uhr

Bauhof	3 53 49
Rienzbühlhalle	3 41 85
Kindergarten Brunnäcker	36 75 20
Kindergarten Jörgle	3 45 25
Kindergarten Rienzbühl	3 53 51
Naturkindergarten Wiesenhüpfer	9 10 22 93
Grundschule Grafenberg	3 44 62
BergTigeR	3 80 69 78
GrafenTiger	01 76- 61 28 63 29

Häckselplatz Grafenberg – Öffnungszeiten:
Wintersaison (02.11.2022 - 14.03.2023)

Dienstag	14.00 – 16.00 Uhr
Samstag	11.00 – 16.00 Uhr

Sommersaison (18.03.2023 – 31.10.2023)

Dienstag	16.00 – 18.00 Uhr
Samstag	11.00 – 17.00 Uhr

Gemeindewald
Förster Friedemann Rupp 01 51 / 14 04 39 33
Staatswald
Förster Hartmut Scheuter 0 70 22 / 9 92 17 75

Notruftafel

Notruf Polizei	1 10
Notruf Rettungsdienst	1 12
Notruf Feuerwehr	1 12
Polizei Metzingen	92 40
Allgemeiner Notfalldienst	116 117
Augenärztlicher Notfalldienst	01 80 / 6 07 11 22
Zahnärztlicher Notfalldienst	07 61 / 12 01 20 00

Praxis Dr. M. Böbel, C. Reiser 33434
Facharzt für Allgemeinmedizin
Dr. Ursula Andre, Zahnärztin 3 34 40
Grafenberg-Apotheke 3 38 00

Arzt
Der ärztliche Bereitschaftsdienst ist unter Rufnummer **116 117** erreichbar:

Notfallpraxis Reutlingen: Klinkum am Steinenberg,
Steinenbergstr. 31, 72764 Reutlingen,
Öffnungszeiten: Sa., So., Feiertag: 8.00 - 22.00 Uhr

Notfallpraxis Bad Urach: Ermstalklinik Bad Urach,
Stuttgarter Str. 100, 72574 Bad Urach,
Öffnungszeiten: Sa., So., Feiertag 9.00 - 20.00 Uhr

Notfallpraxis Münsingen: Albklinik Münsingen,
Lautertalstraße 42, 72525 Münsingen,
Öffnungszeiten: Sa., So., Feiertag 9.00 - 22.00 Uhr

Störungen

Wasser und Gas - FairEnergie GmbH	07121/5 82 32 22
EnBW-Störungsnummer Strom	0800 3629-477
EnBW-Kundenhotline Strom	0800 3629-000

Bestattungsordner i.V. der Gemeinde
Wolfgang Doster, Ziegeleistr. 21, Frickenhausen
0 70 22 / 97 91 85-0

Diakonie-Sozialstation Metzingen e.V.
Pflegebezirk Nord 2: Grafenberg, M-Neugreuth
Nürtinger Straße 16, Tel. 9 59 63 10
Fax 36 71 20
Bitte hinterlassen Sie auf dem Anrufbeantworter Ihre Nachricht mit Name und Telefonnummer und Ihrem Anliegen.

Fußpflege (m. Anrufbeantworter)	**9754245**
Familienpflege	0 71 23/20 61 43
hauswirtschaftliche Hilfe	oder 01 70/7 92 77 83

Pflegestützpunkt Baden-Württemberg
Landkreis Reutlingen - Standort Metzingen
Frau Pohl-May, 925-340
e.pohl-may@metzingen.de

Gleich fünf neue Gesellschafterkommunen für die KlimaschutzAgentur im Landkreis Reutlingen

Landrat Dr. Fiedler (rechts außen) und Geschäftsführer der KlimaschutzAgentur Dr. Uli Hasert (links außen) begrüßen die neuen Gesellschafterkommunen der KlimaschutzAgentur im Landkreis Reutlingen:
v.l.n.r. BM Christof Dold (Pliezhausen), BM Dr. Christian Majer (Wannweil), BM Roland Deh (Grabenstetten), BM Christoph Niesler (Trochtelfingen), BM Volker Brodbeck (Grafenberg)

Die Hochwasserkatastrophe in Nordrhein-Westfalen und Rheinlandpfalz im Jahr 2021, der Dürresommer vergangenen Jahres und der aktuelle milde Winter machen die Klimaveränderungen in Deutschland leider sichtbar und lösen mittlerweile bundesweit Debatten über die Folgen des Klimawandels aus. Auch im Landkreis Reutlingen zeigen Messdaten, dass sich die Region erwärmt. Umso wichtiger ist es, dass wir gemeinsam die Themen Klimaschutz und Klimafolgeanpassungen im Landkreis angehen. Hinzu kommt, dass die Lage auf dem Energiemarkt einen erhöhten Beratungsbedarf mit sich bringt, da die Bevölkerung durch steigende Rohölpreise und ausbleibenden Förderungen zunehmend verunsichert wird.

Gemeinden und Städte müssen dabei eine Schlüsselrolle einnehmen, denn sie sind bürgernah und direkt vor Ort. Das Team der KlimaschutzAgentur Reutlingen unterstützt die Kreiskommunen bei der Umsetzung der zwingend notwendigen Energie- und Wärmewende und beim Erreichen der Klimaschutzziele. In Kooperation mit der Verbraucherzentrale bietet die gemeinnützige Agentur Privathaushalten Energieberatungen an. Im Rahmen von Energiechecks werden Unternehmen Energieeffizienzpotenziale aufgezeigt. Zusätzlich unterstützt die Agentur Kommunen beim Energie- und Klimaschutzmanagement und sensibilisiert Kinder und Jugendliche frühzeitig für die Themen Energiesparen und Klimaschutz. Eine große Herausforderung für unsere Kreis-Kommunen stellt die anstehende Transformation der kompletten Wärmeversorgung. Hier übernimmt die KlimaschutzAgentur eine zentrale Rolle in der Beratung der Kommunalen Wärmeplanung aus strategischer Sicht, aber auch in der konkreten Projektunterstützung von Nahwärmenetzen in einer Vielzahl von Kreiskommunen.

„Kommunen, die sich als Gesellschafter unserer gemeinnützigen gGmbH engagieren, gewähren nicht nur wir Sonderrabatte für unser Beratungsportfolio. Auch das Land Baden-Württemberg erteilt im Rahmen seines Förderprogramms KlimaschutzPlus Zusatzrabatte für Mitgliedskommunen bei investiven Maßnahmen in den Kommunen“, erklärt Dr. Uli F. Hasert, Geschäftsführer der KlimaschutzAgentur. Bislang sind 11 der 26 Kommunen im Landkreis Reutlingen bereits Gesellschafter der KlimaschutzAgentur. „Es freut uns sehr, dass wir mit Grabenstetten, Grafenberg, Pliezhausen, Trochtelfingen und Wannweil gleich fünf neue Kommunen als Gesellschafter der KlimaschutzAgentur im Landkreis Reutlingen dazugewinnen“, so der Vorsitzende der Gesellschafterversammlung Landrat Dr. Ulrich Fiedler. Er begrüßte den Beitritt der neuen Kommunen und möchte noch die verbleibenden zehn Kreiskommunen davon überzeugen, gemeinsam mit den anderen Kommunen, dem Landkreis und aktiv unterstützt durch die KlimaschutzAgentur des Landkreises, gegen den Klimawandel vorzugehen und am Klimaschutz aktiv und nachhaltig mitzuarbeiten.

Weitere Informationen zur KlimaschutzAgentur erhalten Interessierte auf www.klimaschutzagentur-reutlingen.de.

Aus dem Gemeinderat

Einladung zur Gemeinderatssitzung am 28.02.2023

Zur nächsten Gemeinderatssitzung am Dienstag, 28.02.2023 laden wir die Bevölkerung herzlich ein.
Die Sitzung beginnt um **19:30 Uhr**
in der Kelter, Kelterstraße 23 in Grafenberg.

Tagesordnung öffentlich:

1. Mitteilungen der Verwaltung
2. Einwohnerfragestunde
3. Bekanntgabe von Beschlüssen aus nichtöffentlicher Sitzung
4. Wahl des Stellvertretenden Feuerwehrkommandanten - Zustimmung § 10 Abs. 5 Feuerwehrsatzung
5. Mündlicher Bericht zum gemeinsamen Gutachterausschuss
6. Mündlicher Vortrag zum Abschluss der Kanal-Befahrung von Herrn Hiller im Rahmen der Eigenkontrollverordnung
7. Baugesuche
   Baugesuch 15/2022, Albstr. 18, Flst. 1574, Einvernehmen, Befreiung
8. Infovorlage – Erfassung von Baulücken
9. Standesamt – Bestellung zum Standesbeamten
10. Anträge und Anregungen des Gemeinderats

Eine nichtöffentliche Sitzung schließt sich an.

Alle öffentlichen Sitzungsvorlagen befinden sich auf der Homepage der Gemeinde Grafenberg, www.grafenberg.de

Amtliche Bekanntmachungen

Bürgerbüro bleibt wegen Krankheit weiterhin geschlossen

Das Bürgerbüro ist in der Zeit vom 20.02. bis einschließlich 24.02.2023 wegen fortdauernder Krankheit weiterhin nicht besetzt.

Während dieser Zeit können lediglich Dokumente beglaubigt, Führerscheinanträge gestellt oder Gelbe Säcke abgeholt werden. Auch Fundsachen können abgegeben oder abgeholt werden.

Wir bedauern diesen Umstand sehr und bitten um das Verständnis der Grafenberger Bürgerinnen und Bürger.

Erinnerung Baumschnitt

Die Abgabefrist für den Nachweis der geschnittenen Bäume im Herbst 2022/ Frühjahr 2023 **gemäß des Ihnen vorliegenden Einteilungs-/Abrechnungsschreiben** endet am **31.03.2023.**
Bitte reichen Sie diesen fristgerecht ein und beachten, dass spätere Post nicht mehr berücksichtigt werden kann.

Bitte parken Sie nicht auf Gehwegen.

Wir machen uns auf... Senioren in Grafenberg

Spielenachmittag, 27.02.2023

An den Spielnachmittagen geht es um gemeinsames und gemütliches Beisammensein und Spaß an Gesellschaftsspielen. Frau Leni Kemmner und Frau Rosemarie Hauber erwarten Sie in der **Bücherei** immer **von 14:00 Uhr bis 17:00 Uhr.**
Schauen Sie vorbei und machen Sie mit. Wenn Sie gerne spielen, sind Sie hier genau richtig.

Seniorennachmittag

Zu unserem letzten Seniorennachmittag vor unserer Sommerpause am **Mittwoch, 08.03.2023** laden wir alle Senioren herzlich ein. Gemütlich bei Kaffee, Brezeln und Hefezopf beginnt der Nachmittag um **14.30 Uhr** in der Historischen Kelter in Grafenberg**.**
An diesem Nachmittag werden **D'Fleggarätscha von Sonnenbühl** für tolle Unterhaltung sorgen. Zudem sorgen Jörg Mayer und Hans Wahl für musikalische Unterhaltung.
Wir laden Sie ein und freuen uns auf Ihr Kommen.
Ein Fahrdienst kann gerne in Anspruch genommen werden, bitte im Rathaus bei Frau Hielscher, Tel. 07123/9339-11, anmelden.

Ehrenamtlicher Fahrdienst geht weiter....

Und so funktioniert es: Sie als Seniorin oder Senior melden Ihre gewünschte Fahrt auf dem Rathaus an. Vor der Veranstaltung werden Sie dann von den ehrenamtlichen Fahrern an Ihrem Haus abgeholt und danach wieder nach Hause gebracht. Wöchentlich werden die Termine der Fahrten im Mitteilungsblatt veröffentlicht. Wenn Sie einen dieser Fahrdienste in Anspruch nehmen möchten, melden Sie sich bitte im Rathaus, Frau Hielscher, Tel. 07123/9339-11.

Anmeldungen können immer bis einen Tag vor der Fahrt bis 12:00 Uhr gemeldet werden. Wir freuen uns über Ihren Anruf! Machen Sie von dem tollen Angebot Gebrauch!

Fahrplan:

Donnerstag, 23.02.2023
Fahrt: Sitzgymnastik 10.30 – 11.30 Uhr, Rienzbühlhalle
Anmeldung bis 22.02., 12 Uhr auf dem Rathaus möglich.

Donnerstag, 23.02.2023
Fahrt: Mittagstisch für Senioren in der Krone von 11.30 Uhr – 14.30 Uhr
Anmeldungen bis 22.02., 12.00 Uhr auf dem Rathaus möglich.

Montag, 27.02.2023
Fahrt: Spielenachmittag um 14.00 – 17.00 Uhr, Bücherei
Anmeldung bis Freitag, 24.02., 12 Uhr auf dem Rathaus möglich**.**

Mittwoch, 01.03.2023
Fahrt: Friedhof Grafenberg zwischen 09.00-11.00 Uhr
Anmeldung bis 28.02., 12 Uhr auf dem Rathaus möglich.

Donnerstag, 02.03.2023
Fahrt: Sitzgymnastik 10.30 – 11.30 Uhr, Rienzbühlhalle
Anmeldung bis 01.03., 12 Uhr auf dem Rathaus möglich

Donnerstag, 02.03.2023
Fahrt: Mittagstisch für Senioren in der Krone von 11.30 Uhr – 14.30 Uhr
Anmeldungen bis 01.03., 12.00 Uhr auf dem Rathaus möglich.

Fundsachen

Folgende Gegenstände wurden auf dem Rathaus abgegeben:

Fundsache: braune Winterhandschuhe
Fundort: unterer Weg beim Grafenberg

Die Fundsachen können von den Eigentümern beim **Bürgermeisteramt Grafenberg** (Zimmer 4) Tel. 9339-16 abgeholt werden.

Mülltermine

Montag, 27.02.2023
Gelber Sack

Dienstag, 28.02.2023
Restmülltonne
Biotonne

Kindergärten

Kindergarten Wiesenhüpfer

Von drollingen Luftballon-Hündchen und närrischen Saubachhexen
Kunterbuntes Faschingstreiben bei den Wiesenhüpfern
Am „Schmotzigen Donnerstag“ trafen sich allerlei seltsame Wesen bei den Wiesenhüpfern im Naturkindergarten zur großen Faschingsparty auf der Buckenwiese. Da tauschte sich ein Rieseneichhörnchen mit einem großen Hasen über den vergangenen Winter aus. Zwei wehrhafte Ritter retteten gemeinsam mit einer mutigen Indianerin, sowie mit Batman und einem Ninja-Kämpfer mal wieder die ganze Welt. Eine schwarze Katze spielte einträchtig mit der Maus, gefährliche Raubkatzen tanzten gemeinsam mit einem grünem Dino, der Feuerwehrmann sah ebenso wie der Polizist nach dem Rechten, der Cowboy schlenderte lässig zur liebreizenden Prinzessin, ein niedlicher Schneemann spielte mit der flatterhaften Fee und ein stattlicher Pirat schaffte sich stets den Überblick über das bunte Treiben.
Auf dem Laufsteg in unserer üppig dekorierten Hütte wurden die phantasievollen Kostüme gekonnt präsentiert, und mit jeder neuen Darbietung wuchs der Applaus. Dank der Eltern gab es ein leckeres Buffet, an dem sich alle stärken konnten, um sich gleich danach wieder ins Getümmel zu stürzen. Zu launigen Faschingsliedern wurde wild getanzt und ausgiebig draußen gespielt. Und wer immer noch Appetit hatte, konnte sich beim „Würstchen-Schnappen-Spiel“ ein leckeres Würstchen ergattern.
Als besondere Attraktion fand sogar eine talentierte Luftballonkünstlerin im bunten Clownsgewand den Weg zu uns. Mit dicker kreisrunder Brille hatte der bestens gelaunte Clown den absoluten Durchblick und schuf mit großem Geschick und Fingerfertigkeit phantasievolle Luftballonfiguren. Die Kinder waren richtig begeistert und konnten es kaum erwarten, ihr eigenes Luftballon-Hündchen von dem spaßigen Clown in Empfang zu nehmen.
Schließlich besuchte uns sogar noch eine echte Saubachhexe im traditionellen Häs, was die Kinder sehr beeindruckte. Gut nur, dass sie wussten, dass sich hinter der gruseligen Maske unsere Kollegin Kathrin verbarg! So trauten sich etliche Kinder dann sogar selbst die Maske aufzusetzen und sich stolz damit zu präsentieren.
Mit buntem und lautstarkem Treiben machten wir den letzten Resten des Winters den Garaus. Die Zeit verging wie im Flug und schon kamen die ersten Eltern, um all die Faschingswesen wie Löwen, Ritter, Piraten, Dinos, Feen, Superhelden und vieles mehr wieder in Empfang zu nehmen. Und weil so manch eines dieser närrischen Wesen noch gerne weiter gemacht hätte, versprachen wir uns kurzerhand, bis zum Kehraus am Faschingsdienstag weiter bei den Wiesenhüpfern zu feiern. Man munkelt, dass dann sogar ein cooles Cowgirl und ein beeindruckender „NASA-Weltraumer“ bei uns landen werden! Wir freuen uns jedenfalls schon sehr darauf.

Freiwillige Feuerwehr Grafenberg

Blutspenden in Grafenberg am kommenden Montag, dem 27.02.2023

Die Feuerwehr Grafenberg lädt zum Blutspenden in Grafenberg ein. In Zusammenarbeit mit dem DRK wird am kommenden

Montag, dem 27. Februar 2023
in der **Grafenberger Rienzbühlhalle**
von **15.00 bis 19.30 Uhr**

eine Blutspendenaktion stattfinden. Wir bitten alle Blutspender oder solche die Spender werden wollen sich unter **www.spenderservice.net/termine/272613** einen Termin für die, für viele Menschen so lebenswichtige, Blutspende vorzumerken. Die Feuerwehr und das DRK würden sich über zahlreiche Blutspender an diesem Tag in Grafenberg sehr freuen.

Einsatzbericht vom 16.02.2023 - Morgens

Eine Nottüröffnung, mit dem Stichwort „Person in Not“ war am vergangenen Donnerstag, dem 16. Februar um 8.24 Uhr der Grund eines Einsatzes der mittleren Einsatzgruppe der Freiwilligen Feuerwehr Grafenberg. Nachdem eine Person in der Bergstraße über mehrere Tage die Tür nicht öffnete und auch keine Bewegung der Rollläden ersichtlich war wurden Feuerwehr und Rettungsdienst zur Türöffnung alarmiert. Noch während die Tür mittels Spezialwerkzeug geöffnet wurde erschien die Person augenscheinlich bei guter Gesundheit auf dem Balkon, wodurch der Einsatz schnell mit gutem Ausgang beendet werden konnte. Die Feuerwehr Grafenberg war mit einem Fahrzeug und neun Personen ebenso im Einsatz wie ein „Helfer vor Ort“, eine Notärztin, der Rettungsdienst und die Polizei.

Einsatzbericht vom 16.02.2023 – Abends

Eine zweite Nottüröffnung am gleichen Tag, wieder mit dem Stichwort „Person in Not“ war am vergangenen Donnerstag, dem 16. Februar, diesmal um 18.22 Uhr der Grund eines Einsatzes der mittleren Einsatzgruppe der Freiwilligen Feuerwehr Grafenberg. Eine Bewohnerin in der Teckstraße wurde bereits seit einigen Tagen nicht mehr gesehen. Als die Nachbarin nach Hause kam hörte sie Geräusche aus der Wohnung. Da aber die Bewohnerin nicht öffnete wurden richtigerweise Feuerwehr und Rettungsdienst zur Türöffnung alarmiert. Mit Spezialwerkzeug konnte die Tür ohne Schaden geöffnet werden und die Einsatzstelle an den Rettungsdienst und die Polizei übergeben werden. Schnell stellte sich heraus, dass es sich tatsächlich um einen medizinischen Notfall handelte und die Person in Not war. Nach einer Erstbehandlung durch Notarzt, Helfer vor Ort und Rettungsdienst wurde die Patientin in ein Krankenhaus verbracht. Die Feuerwehr Grafenberg war mit einem Fahrzeug und neun Personen ebenso im Einsatz wie ein „Helfer vor Ort“, ein Notarzt, der Rettungsdienst und die Polizei.

Mitteilungen anderer Behörden

LANDKREIS
REUTLINGEN

Sitzung Ausschuss für technische Fragen und Umweltschutz

Einladung und Tagesordnung
Sitzung am Mittwoch, den 01.03.2023, 16:00 Uhr,
im Landratsamt Reutlingen, Mittlerer Sitzungssaal,
Bismarckstraße 47.

Öffentlich
1. Ersatzbeschaffung eines Mehrzweckgeräteträgers (Unimog) für den Straßenbetriebsdienst bei der Straßenmeisterei Eningen
2. K 6720 Bau einer Radwegquerung Zubringer B 464
   a) Zustimmung zur Planung und Ausschreibung
   b) Zustimmung zur Vergabe der Bauarbeiten
3. Finanzierung des straßengebundenen ÖPNV im Landkreis Reutlingen
   (interfraktionelle Anfrage der CDU-, der FWV- und der SPD-Kreistagsfraktionen)
4. Mitteilungen/Anfragen

An die öffentliche Sitzung schließt sich eine nichtöffentliche Sitzung an.

Mit freundlichem Gruß

gez. Dr. Ulrich Fiedler
Landrat

Sitzung Sozial-, Schul- und Kulturausschuss

Einladung und Tagesordnung
Sitzung am Montag, den 06.03.2023, 15:00 Uhr,
im Landratsamt Reutlingen, Mittlerer Sitzungssaal, Bismarckstraße 47.

Öffentlich
1. Gewerbliche Schule Metzingen, Erneuerung Beleuchtung BA 5/10
   - Vergabe des Gewerks Elektro
2. Kerschensteinerschule Reutlingen, Erneuerung Beleuchtung BA 5/10
   - Vergabe des Gewerks Elektro
3. Bericht zum Sachstand Digitalisierung an den Schulen des Landkreises Reutlingen
   - Mündlicher Bericht
4. Bericht zur Weiterentwicklung der Kreismedienzentren in Baden-Württemberg und der Kreismedienzentren des Landkreises Reutlingen
5. Eingliederungshilfe für Menschen mit Behinderung (Strukturelle Themen)
6. „Schlüssiges Konzept" zur Definition der Angemessenheitsgrenze der Kosten der Unterkunft im Landkreis Reutlingen nach § 22 Sozialgesetzbuch II (SGB II) und § 35 SGB XII - Mietobergrenze (MOG)

An die öffentliche Sitzung schließt sich eine nichtöffentliche Sitzung an.

Mit freundlichem Gruß

gez. Dr. Ulrich Fiedler
Landrat

Jubilare

Altersjubilare:

Im Monat März gratulieren wir herzlich zum Geburtstag

Am 05.03.2023 Hildegard Früh, Kohlberger Straße 3
zum 85. Geburtstag
Am 07.03.2023 Renate Spionek, Bergstraße 26
zum 85. Geburtstag
Am 11.03.2023 Barbara Bader, Riedericher Str. 85
zum 70. Geburtstag
Am 12.03.2023 Eleonore Gugel, Ziegelwasenstraße 4
zum 75. Geburtstag
Am 12.03.2023 Günter Wollwinder, Goethestraße 22
zum 70. Geburtstag
Am 24.03.2023 Vasyl Kozmenko, Haydnstraße 3/1
zum 70. Geburtstag
Am 28.03.2023 Johann Wetzler, Schillerstraße 24
zum 75. Geburtstag
Am 31.03.2023 Gerda Stermann-Schroeter, Schubartstraße 11
zum 70. Geburtstag

Ehejubilare gibt es diesen Monat keine.

Auch allen nicht genannten Jubilaren wünschen wir alles Gute.

Apotheke

Donnerstag, 23.02.2023
Hirsch Apotheke Mache Reutlingen
Wilhelmstr. 53, 72764 Reutlingen (Innenstadt)
Tel. 07121 - 33 49 37

Freitag, 24.02.2023
Hohbuch-Apotheke Reutlingen
Pestalozzistr. 7, 72762 Reutlingen (Hohbuch)
Tel. 07121 - 2 93 93

Samstag, 25.02.2023
Sonnen-Apotheke Reutlingen
Wilhelmstr. 10, 72764 Reutlingen (Innenstadt)
Tel. 07121 - 9 33 60

Sonntag, 26.02.2023
Albtor-Apotheke Reutlingen
Albstr. 2, 72764 Reutlingen (Innenstadt)
Tel. 07121 - 8 20 17 95

Montag, 27.02.2023
easy Apotheke Reutlingen
Föhrstr. 40, 72760 Reutlingen (Storlach)
Tel. 07121 - 62 87 90

Dienstag, 28.02.2023
List-Apotheke Reutlingen
Kaiserstr. 47, 72764 Reutlingen (Innenstadt)
Tel. 07121 - 49 06 40

Mittwoch, 01.03.2023
Apotheke am Rathaus Pliezhausen
Schulberg 5, 72124 Pliezhausen
Tel. 07127 - 8 02 12

Donnerstag, 02.03.2023
Markt-Apotheke Neckartenzlingen
Marktplatz 2, 72654 Neckartenzlingen
Tel. 07127 - 9 20 80

Kulturecke

Veranstaltungen der Gemeinden Bempflingen, Grafenberg, Großbettlingen, Kohlberg, Neckartailfingen, Riederich

Kinoprogramm Luna Filmtheater, Metzingen:

Donnerstag, 23.02.
15:45 Uhr: **Mission Ulja Funk**
18:00 Uhr: **Maria träumt – Oder: Die Kunst des Neuanfangs**
20:15 Uhr: **The Son**

Freitag, 24.02.
16:00 Uhr: Der Räuber Hotzenplotz
18:15 Uhr: Maria träumt – Oder: Die Kunst des Neuanfangs
20:30 Uhr: The Son

Samstag, 25.02.
15:45 Uhr: Mission Ulja Funk
18:00 Uhr: Maria träumt – Oder: Die Kunst des Neuanfangs
20:15 Uhr: The Son

Sonntag, 26.02.
15:30 Uhr: Der Räuber Hotzenplotz
18:00 Uhr: Maria träumt – Oder: Die Kunst des Neuanfangs
20:15 Uhr: The Son

Montag, 27.02.
18:00 Uhr: The Son (Originalfassung mit deutschen Untertiteln)
20:30 Uhr: Maria träumt – Oder: Die Kunst des Neuanfangs

Dienstag, 28.02.
18:00 Uhr: The Son
20:30 Uhr: Maria träumt – Oder: Die Kunst des Neuanfangs

Mittwoch, 01.03.
18:00 Uhr: The Son
20:30 Uhr: Annie Ernaux – Die Super-8 Jahre

www.luna-metzingen.de

Was sonst noch interessiert

Geschwindigkeitsbegrenzung in der Schlössleskurve

In der sogenannten Schlössleskurve (L 380a/K 6712) gilt seit letztem Freitag, 17. Februar 2023, eine Höchstgeschwindigkeit von 50 km/h statt wie bisher 70 km/h. Zusätzlich wurde aus Richtung Metzingen-Neuhausen ein Schild zur Vorankündigung der Vorfahrtsregelung aufgestellt. Ziel der Maßnahmen ist es, die Unfallzahlen sowie auch Folgen eines möglichen Unfalls zu reduzieren.
Im Jahr 2020 wurde die Schlössleskurve umgebaut. Dies umfasste die Einrichtung einer "Lückenampel" sowie die Änderung der Verkehrsbeziehungen hinsichtlich der Vorfahrtsregelung. Seit dem Umbau führt die vorfahrtsberechtigte Straße von Dettingen/Erms zur B 28 und der aus Metzingen-Neuhausen kommende Verkehr muss die Vorfahrt gewähren. Seither ist in der Schlössleskurve eine erhöhte Unfallträchtigkeit festzustellen. Die Unfälle wurden anhaltend ausgewertet und das jeweilige Unfallgeschehen analysiert. Aufgrund dessen hat Anfang Februar 2023 ein weiterer Austausch zwischen dem Regierungspräsidium Tübingen, dem Polizeipräsidium Reutlingen, den Gemeinden Metzingen und Dettingen, sowie der Straßenverkehrsbehörde des Landratsamts stattgefunden.

Zusätzlich dazu hat das Regierungspräsidium Tübingen nochmals den Ausbau und Zustand der Einmündung überprüft. Hierbei konnten keine Mängel oder Verbesserungsmöglichkeiten durch bauliche Maßnahmen festgestellt werden. Daher wurde insbesondere entschieden, die Geschwindigkeit zu begrenzen.

Die Örtlichkeit und das Unfallgeschehen werden auch weiterhin gemeinsam im Blick behalten. Sollten die getroffenen Maßnahmen nicht zu einer deutlichen Reduzierung der Unfalllage führen, sind weitere Schritte zur Verbesserung der Verkehrssicherheit geplant.

Dienstag,
07.März 2023
um 17 Uhr

in der Begegnungsstätte im Pflegeheim des Samariterstifts, Stuttgarter Str.8

Riederich

„Die Zukunft in den Blick nehmen"

-Vollmacht und rechtliche Betreuung-

Was passiert, wenn ich bei Krankheit, Pflegebedürftigkeit oder Behinderung nicht mehr in der Lage bin, selbst Entscheidungen zu treffen?
Dürfen meine Angehörigen alles regeln? Benötigen Sie eine Vollmacht?
In welchen Situationen setzt das Gericht einen Betreuer ein?

Referentin: Karin Bernhard vom Diakonischen Betreuungsverein

Anmeldung bis 01. März am Pflegestützpunkt Standort Metzingen bei Elisabeth Pohl-May, Tel. 07123 / 925-340, Mail: pflegestuetzpunkt@metzingen.de

Es laden Sie ein:
Diakonischer Betreuungsverein Reutlingen

PFLEGE STÜTZPUNKT LANDKREIS REUTLINGEN STANDORT METZINGEN

Dettinger Kabarett-Tage

Wieder ist es soweit. Die Dettinger Kabarett-Tage beginnen Anfang März, an 4 Wochenende in Folge. Wir hoffen, dass wir die Kulturinteressierten aus Dettingen und Umgebung wieder in das Bürgerhaus und die Schillerhalle locken können. Mit dem Rundum-Sorglospaket bestehend aus Essen, Trinken und guter Unterhaltung hofft man darauf, die Interessierten wieder „hinter dem Ofen vorzulocken". Zu den abwechslungsreichen Darbietungen gibt es jeweils Leckeres, was routiniert von den örtlichen Vereinen serviert wird.
Einlass ist jeweils um 19 Uhr, Beginn um 20 Uhr.
Die Karten können – wohlgemerkt ohne Termin – im Bürgerbüro des Rathauses Dettingen erworben werden. Auch eine Online-Verkaufsmöglichkeit wurde auf der Homepage www.dettingen-erms.de eingerichtet. Hier können die Karten reserviert werden und werden dann nach Eingang der Bezahlung zugesandt. Für alle die Lust auf mehr haben, gibt es auch die Möglichkeit ein Abo für alle drei Veranstaltungen im Bürgerhaus abzuschließen.

Hier die Termine zusammengefasst:

Samstag, 04. März 2023, Bürgerhaus: Ausbilder Schmidt mit „Morgen ihr Luschen, Luschienen und Lurche" www.ausbilder-schmidt-live.de

Freitag, 10. März 2023, Bürgerhaus: Uli Masuth mit „Lügen und andere Wahrheiten?" www.kabarett-musik.de

Samstag, 18. März 2023, Bürgerhaus: EMUHERBST-Trio mit „Kartoffelschnitz ond Henna" www.emuherbst-trio.de

Freitag, 24. März 2023, Schillerhalle: Kernölamazonen mit „Sexbomb forever" www.kernoelamazonen.at

Böden mittels Nitratproben untersuchen lassen

Alle Landwirtinnen und Landwirte im Landkreis Reutlingen haben auch in diesem Frühjahr wieder die Möglichkeit, die im Boden vorhandenen Stickstoffgehalte als Ausgangssituation für ihre Düngung mittels einer Nitratprobe (NID) untersuchen zu lassen.
Für Landwirte, die in den bestehenden Wasserschutz-Problemgebieten in Riederich und Gauingen sowie in den zwei neuen Problemgebieten "Obere Fischerquelle" und „Bodenlosen Brunnen" Ackerflächen bewirtschaften, ist dabei die Stickstoff-Düngung nach der Nmin-Messmethode in unterschiedlichen Kulturen vorgeschrieben. Dies setzt eine repräsentative Bodenprobenahme möglichst nahe am Düngetermin voraus.
Im Nitratgebiet oder „Roten Gebiet" nach VODüV (im Kreis Reutlingen betrifft das Teilbereiche von Sonderbuch und Zwiefalten) besteht ebenfalls eine Pflicht zur Untersuchung des verfügbaren Stickstoffs im Boden vor dem Ausbringen von Düngern mit wesentlichen Mengen an Stickstoff. Diese Vorgabe gilt für Haupt- und Zweitkulturen, jedoch nicht auf Grünland und Flächen mit mehrschnittigem Feldfutterbau. Für die Ermittlung des Düngebedarfs nach der Düngeverordnung wird die Probenahme nach NID generell empfohlen.

Vorgehen bei Nitratproben nach NID (Nitrat Informationsdienst)
Für jede Probe muss ein Probenbegleitformular ausgefüllt werden, damit eine Analyse und eine EDV-erstellte Düngebedarfsberechnung möglich sind. Mittels des EDV-Programmes „Düngung-BW" kann das Probenbegleitformular auch online ausgefüllt werden.
Die maximal notwendige Probentiefe beträgt auch auf tiefgründigen Böden 60 Zentimeter, aufgeteilt in zwei Schichten: null bis 30 Zentimeter und 30 bis 60 Zentimeter. Die Nitratproben sollen nicht früher als drei Wochen vor dem Düngen gezogen werden. Bei Mais empfiehlt das Landwirtschaftsamt eine späte Probe ab dem Vier-Blatt-Stadium Ende Mai. Dabei kann schon vorher eine Unterfußdüngung - direkt in den Wurzelraum der Pflanze - bis maximal 40 Kilogramm anrechenbarem Stickstoff pro Hektar in mineralischer oder organischer Form erfolgen. In allen anderen Fällen dürfen vor der Probenahme weder Wirtschaftsdünger noch stickstoffhaltige mineralische Dünger ausgebracht werden.
Ergänzend zu den Nitratproben können auch Bodenuntersuchungen auf die Grundnährstoffe Phosphor, Kali und Magnesium vorgenommen werden.

Annahmestelle für Proben
Das untersuchende Labor Dr. Lehle hat dem Kreislandwirtschaftsamt Münsingen folgende Außenstellen gemeldet, an denen die Proben angenommen werden:

- Traugott Götz
  Telefon 07382/1004 oder -7128
  Mobil 0175/9424720,
  Rundweg 16, 72587 Römerstein.
- Bernd Lamparter
  Telefon 07124/770
  Haid, 72818 Trochtelfingen.

Gleich nach der Kreisgrenze:

- Familie Biener
  Telefon 07574-4159
  Tiegerfeldstr. 12
  72501 Kettenacker
- Maschinenring Alb-Neckar-Fils
  Reichenaustr. 1
  72525 Münsingen
  Telefon: 07381-934912
- Familie Knecht
  Gehräcker 2
  72124 Pliezhausen
  Telefon: 0171-4787551

Verpackungskisten und Probenbegleitformulare können nach telefonischer Rücksprache beim Labor Lehle abgeholt und Bohrstöcke ausgeliehen werden unter folgender Telefonnummer:

- Labor Dr. Lehle, Telefon 07333/947212

Kindersachenmarkt in Dettingen

Am Samstag, den **4. März 2023** findet von 13.30 Uhr – 16.00 Uhr der Kindersachenmarkt in der Schillerhalle Dettingen statt.
Angeboten wird alles „Rund ums Kind" wie aktuelle Frühjahrs- und Sommerbekleidung für Kinder und Jugendliche, Kinderwagen, Auto- und Fahrradsitze, Spielsachen, Umstandsmode, Fahrräder und Kinderfahrzeuge aller Art.
Torten und Kuchen gibt es dieses Mal nur zum Mitnehmen.
Es dürfen nur XXL-Shopper und keine Handtaschen in die Halle mitgebracht werden.
Sachspenden (außer Bücher und Plüschtiere) können am Samstag 4. März 2023 von 17.30 bis 18 Uhr für den Verein NotNagel e.V. Metzingen (Hilfslieferungen für Rumänien) abgegeben werden.
Der Erlös kommt dem Kinderheim Maralal in Kenia zugute.
Fahrzeuge werden unbegrenzt angenommen. Die Nummern hierfür werden bei der Abgabe am Freitag, den 3. März von 15.30Uhr bis 18.00Uhr vergeben.

Zum Vormerken: Der nächste Kindersachenmarkt findet am 23.09.2023 statt.

Die Zeitschrift »Finanztest« berichtet in ihrer Ausgabe 03/2023 über das Serviceangebot »Intensivgespräche zur Altersvorsorge« der Deutschen Rentenversicherung Baden-Württemberg (DRV BW).

Seit mehr als 10 Jahren bietet die DRV BW in ihren Dienststellen ausführliche Beratungsgespräche zur Altersvorsorge an, in denen gesetzliche, betriebliche und private Rentenanwartschaften analysiert werden. Dieses Serviceangebot wurde in den letzten Jahren stetig weiterentwickelt und richtet sich an alle, die ihren Wohnsitz oder Arbeitsort in Baden-Württemberg haben. »Wir bieten allen, die in Baden-Württemberg eine Altersvorsorgeberatung suchen an, sich persönlich in einem unserer 19 regionalen Servicezentren für Altersvorsorge beraten zu lassen«, sagt Gabriele Frenzer-Wolf, Direktorin der DRV BW. »Auf Wunsch führen wir die Beratung auch gerne per Video durch«, ergänzt sie. Diese Videoberatung werde zunehmend als komfortable Alternative geschätzt.

Verdeckter Praxistest durchgeführt
Laut dem Artikel der »Finanztest« wurde die Altersvorsorgeberatung der DRV BW im September 2022 in einem Praxistest unter die Lupe genommen. Die Testpersonen empfanden die Beratung als sehr hilfreich. Sie erhielten einen Überblick über ihre voraussichtlichen Einkünfte im Alter und Hilfestellung bei der Ermittlung ihres individuellen finanziellen Bedarfs. Dadurch wurde ihnen aufgezeigt, ob ein zusätzlicher Vorsorgebedarf besteht. Hierfür mussten die voraussichtlichen Alterseinkünfte ausgerechnet und dabei Kaufkraftverlust, Sozialabgaben und auch steuerliche Aspekte berücksichtigt werden. Das Fazit der Testpersonen von «Finanztest« war durchweg positiv.

Gesetzlicher Auftrag erfüllt
Der Gesetzgeber hat den Rentenversicherungsträgern eine wichtige Wegweiserfunktion in Fragen der zusätzlichen Altersvorsorge übertragen. »Diesen Auftrag nehmen wir mit unseren

Fachleuten sehr ernst«, betont Frenzer-Wolf. Deshalb seien für die Gespräche rund 90 Minuten eingeplant, um sämtliche Aspekte zum Beispiel aus anderen Verträgen einzubeziehen. Ziel der Altersvorsorgeberatungen ist, das notwendige Wissen für ein eigenverantwortliches Handeln zum Aufbau einer zusätzlichen Altersvorsorge zu vermitteln, damit die individuell richtige Strategie getroffen werden kann - abhängig von Alter, Einkommen, Familienstand und der persönlichen Sicherheitsorientierung. Im persönlichen Gespräch wird gemeinsam die derzeitige Vorsorgesituation festgestellt und im Anschluss die weiteren Möglichkeiten betrieblicher und/oder privater Altersvorsorge, die unterschiedlichen Förderwege sowie die Vor- und Nachteile der wichtigsten Produktarten erläutert. »Unsere Beraterinnen und Berater leisten dafür eine ganz hervorragende Arbeit. Ich freue mich sehr, dass dies durch die »Finanztest« nun bestätigt wurde«, so Frenzer-Wolf.

Weitere Informationen zum Beratungsangebot und der Terminvereinbarung unter: www.prosa-bw.de (»Pro Sicherheit im Alter«) Die Beratung ist kostenfrei, neutral und unabhängig. Konkrete Anbieter oder Produkte werden nicht empfohlen.

Kirchliche Nachrichten

Evangelische Kirchengemeinde Grafenberg

Pfarrerin Hannah Häfele, Pfarrer Raphael Häfele,
Kirchstraße 10, Tel. 3 12 45
E-Mail: Pfarramt.Grafenberg@elkw.de
Bürozeiten Sekretariat:
Dienstag und Freitag von 8.30 bis 11.30 Uhr,
Tel. 3 12 45
Internet: www.kirchengemeinde-grafenberg.de
Mesner Tobias Roth, Kelterstraße 35,
Tel. 31225; mobil 0160 389 2532
E-Mail: tobias@roth-grafenberg.de

Wochenspruch
Dazu ist erschienen der Sohn Gottes, dass er die Werke des Teufels zerstöre. 1. Johannes 3,8b

Samstag, 25. Februar 2023
17.00 Alpha-Kurs (GH)

Sonntag, 26. Februar 2023
10.00 Gottesdienst (Prädikant Karl Glatz, Neuhausen) – Bitte beachten: Es wird nachgeläutet.
Das Opfer erbitten wir für unsere Gottesdienste

Montag, 27. Februar 2023
9.30 Mutter-Kind-Gruppe „Zwergenstübchen“;
Kontakt: Annabarbara Schur, Tel. 96057720
19.30 Jugendkreis

Dienstag, 28. Februar 2023
17.30 Frauenpower: Sport und Segen (GH)
20.00 Posaunenchor

Mittwoch, 1. März 2023
9.30 „neu-anfangen“- Gesprächskreis (GH)
15.00 Konfirmandenunterricht
20.00 Kirchenchor

Donnerstag, 2. März 2023
17.30 Mädchen- und Bubenjungschar
20.00 Jugendkreis „Netzwerk“

Urlaubsvertretung
Das Pfarrerehepaar Häfele hat bis 26. Februar Urlaub. Die Vertretung übernimmt Pfarrer Jörg Sautter aus Neuhausen, Tel. 2603.

Gottesdienst am 26. Februar – es wird nachgeläutet
Am Sonntag, 26. Februar macht Herr Glatz, Prädikant aus Neuhausen, Doppeldienst. Er hält um 9:00 Uhr den Gottesdienst in Riederich und kommt dann zu uns nach Grafenberg. Aus diesem Grund beginnen die Kirchenglocken bei uns erst um 10:00 Uhr zu läuten.

Weltgebetstag am Freitag, 3. März
Rund 180 Kilometer trennen Taiwan vom chinesischen Festland. Doch es liegen Welten zwischen dem demokratischen Inselstaat und dem kommunistischen Regime in China. Das international isolierte Taiwan pocht auf seine Eigenständigkeit. In diesen unsicheren Zeiten haben taiwanische Christinnen Gebete, Lieder und Texte für den Weltgebetstag 2023 verfasst. Wir wollen hören, wie die Taiwanerinnen von ihrem Glauben erzählen und uns mit ihren Anliegen befassen. Zum Gottesdienst am **Freitag, 3. März 2023 um 19:00 Uhr im ev. Gemeindehaus** laden wir ganz herzlich ein.
Wir feiern den Gottesdienst unter anderem mit Bildern und Infos zum Land und im Anschluss mit landestypischem Gebäck und Knabbereien. Es besteht außerdem die Möglichkeit, Waren aus dem Weltladen zu erwerben (für das ökumenischen Weltgebetstagsteam, Beate Kurz)

EINLADUNG zur AUFTANKSTELLE „Sing and Pray“ am 5. März 2023

Am Sonntag, den 5. März laden wir abends um 18 Uhr zu einem „Sing and Pray“ Gottesdienst in der Michaelskirche in Grafenberg ein.
Lieder, Gebete und ein kurzer geistlicher Impuls laden dazu ein, in Gottes Gegenwart zu kommen.
Hier können wir auftanken und uns inmitten des Alltagstrubels neu füllen lassen.
Herzliche Einladung für Jung und Alt.
Wir freuen uns auf Euch,
das Team von der Auftankstelle (ATS) Grafenberg

Ökumenischer Bauerntag befasst sich mit Wertvollem

Das Evangelische Bauernwerk und das Katholische Landvolk freuen sich, gemeinsam wieder zum Ökumenischen Bauerntag einladen zu dürfen.
Er findet in diesem Jahr in der Berghalle in Heroldstatt am Sonntag, den 05.März 2023 um 13.30 Uhr statt. Das Thema lautet: „Wertschätzung der Landwirtschaft?“
Es sprechen Landesbauernpfarrerin Sabine Bullinger und Egon Oehler, der frühere Schulleiter der Schwäb. Bauernschule in Bad Waldsee.
Zur Unterhaltung tragen die Clowninnen Isolde und Klärle bei.
Herzliche Einladung an alle Interessierten, eine Anmeldung ist nicht erforderlich.
Der Eintritt ist frei, um eine Spende wird gebeten.
Info: https://www.hohebuch.de/veranstaltung/oekumenischer-bauerntag-20/

Kath. Kirchengemeinde St. Bonifatius Metzingen, Riederich, Grafenberg

Katholische Kirchengemeinde St. Bonifatius Metzingen Riederich Grafenberg

Kath. Pfarramt, Daimlerstr. 7, **Tel. 9229-0,**
Pfarrer Hermann Weiß,
Pastoralreferentin Barbara Schmitt-Feuchter,
Jugendreferentin Anne de Sousa,
Kirchenpflege-Verwaltung Barbara Werner.
e-mail: stbonifatius.metzingen@drs.de
www.KatholischeKircheMetzingen.de

St. Bonifatiuskirche Metzingen

Samstag, 25.02.2023
18.00 Rosenkranzgebet
18.30 Eucharistiefeier am Vorabend

1. Fastensonntag, 26.02.2023
8.45 Eucharistiefeier in St. Johannes, Riederich
10.00 Eucharistiefeier; parallel Kinderkirche
11.00 Matinee: „Was Macht macht – in der Kirche?!“ im Bonifatiussaal
kein Italienischer Gottesdienst
11.45 Kroatische Eucharistiefeier

Montag, 27.02.2023
18.30 Eucharistiefeier
19.30 Pastoralausschuss in St. Lioba
19.30 Kirchenchorprobe im Saal

Dienstag, 28.02.2023
08.30 Bibelteilen für Frauen in St. Lioba
15.00 Boni-mini-Kids Probe im Saal
16.15 Boni-Kids II Probe im Saal
18.30 Eucharistiefeier in St. Johannes, Riederich
18.30 Kroatisches Rosenkranzgebet und Eucharistiefeier
19.30 AK-Frieden in St. Lioba

Mittwoch, 01.03.2023
15.30 Italienisches Rosenkranzgebet
18.00 Kreuzwegandacht
19.00 Eucharistiefeier in Peter und Paul, Grafenberg
19.45 Boni-Chörle-Probe im Saal

Donnerstag, 02.03.2023
16.30 Boni-Kids Probe im Saal
17.00 Italienisches Rosenkranzgebet
18.30 Eucharistiefeier mit Anbetung
18.45 Boni-Teens Probe im Saal

Freitag, 03.03.2023
Weltgebetstag der Frauen
8.00 Eucharistiefeier
19.00 im ev. Gemeindehaus Grafenberg
19.30 im Gemeindehaus der Evangelisch-Freikirchl. Gemeinde der Baptisten
19.30 im ev. Gemeindehaus, Riederich

Ökumenisches Friedensgebet

24. Februar 2023 • 19:30 Uhr
St. Bonifatiuskirche

Kinderkirche in St. Bonifatius

Sonntag, 26. Februar
10.00 Uhr

Wir beginnen in der St. Bonifatius-Kirche und gehen dann gemeinsam hinunter in den Saal.
Info übers Pfarrbüro Tel. 92290

Fastenreihe 2023

Im synodalen Weg ringt unsere Kirche in Deutschland um eine angemessene Reaktion auf strukturelle Probleme und letztlich um einen Weg in die Zukunft. Der Weg steht im März 2023 voraussichtlich vor einem Abschluss. Dann sollen in einer Versammlung viele Texte verabschiedet werden.
Da es sich bei diesem Weg um ein gemeinsames Projekt aller Teile unserer Kirche handelt und die diskutierten Themen uns alle betreffen, lohnt sich ein genaueres Betrachten. Dies

wollen wir in der Fastenzeit tun, und zwar im Rahmen der „Fastenreihe 2023“ zum Thema „Unseren synodalen Weg verstehen“.
An vier Sonntagen wird es um 10.00 Uhr **themenzentrierte Gottesdienste** und im Anschluss ab 11.00 Uhr jeweils eine **Matinee** im Bonifatiussaal geben:
26. Februar „Was Macht macht – in der Kirche?!“.
Matinee zum Synodal-Forum I „Macht und Gewaltenteilung in der Kirche – Gemeinsame Teilnahme und Teilhabe am Sendungsauftrag“.
5. März „Missbrauch priesterlicher Macht und Zölibat“.
Matinee zum Synodal-Forum II "Priesterliche Existenz heute".
12. März „(Keine) Macht den Frauen“. Matinee zum Synodal-Forum III „Frauen in Diensten und Ämtern in der Kirche“.
19. März „Macht der Liebe: Sexuelle Vielfalt in der Kirche“.
Matinee zum Synodal-Forum IV „Leben in gelingenden Beziehungen – Liebe leben in Sexualität und Partnerschaft“.
Im Licht des Evangeliums Jesu (ganz konkret auch dem offiziellen Wort Gottes der vier Fastensonntage) und der Tradition der kirchlichen Lehre wollen wir ausschauen, wohin uns die Lebenswirklichkeit der Menschen und der Christen heute führt, wenn wir versuchen, gemeinsam auf den Heiligen Geist zu hören und den Weg weisen zu lassen. Es ist ein Wagnis. Aber im Vertrauen auf Gott können wir miteinander voll Hoffnung in die Zukunft gehen („Synodaler Weg“).
Eine herzliche Einladung an alle, denen die Gegenwart und Zukunft unserer Kirche am Herzen liegt.
Das Team „Synodaler Weg“ aus unserer Gemeinde.

DER SYNODALE WEG

Fastenreihe 2023 – „Unseren synodalen Weg verstehen“

Sonntag, 26. Februar
„Was Macht macht – in der Kirche?!“

Matinee zum Synodal-Forum I
„Macht und Gewaltenteilung in der Kirche – Gemeinsame Teilnahme und Teilhabe am Sendungsauftrag“.

10.00 Uhr themenzentrierter Gottesdienst in St. Bonifatius

11.00 Uhr Matinee im Bonifatiussaal

Ökumen. Gottesdienste zum WGT

19.00 WGT im ev. Gemeindehaus Grafenberg

19.30 WGT im Gemeindehaus der Ev.-Freikirchl. Gemeinde der Baptisten, Heinemannstraße 5, Metzingen

19.30 WGT im ev. Gemeindehaus, Riederich (Einsingen 19.15 Uhr)

Im Anschluss Begegnung und gemütliches Beisammensein.

Kunstschaffen in der Fastenzeit

An sechs Abenden vor Ostern bieten wir ganz unabhängig von Konfession oder Gemeinschaftszugehörigkeit einen kreativen Spaziergang in unser Inneres an. Die Freude an der Gestaltung kommt aus dem Material und dem Thema **„Vom Dunkel ins Licht“**. Spirituelle Impulse werden uns den Gang auf Ostern bereichern. Abende und Uhrzeit werden mit den TeilnehmerInnen festgelegt, sie können durchaus variieren. In der Technik wählen wir zwischen Zeichnung, Malerei bzw. Mischtechnik oder Keramik (samt Glasuren, wenn gewünscht). Besondere Begabung hierfür ist nicht erforderlich. Es fallen zunächst nur die Materialkosten an, für den Kurs wird um eine Spende gebeten nach eigenem Ermessen als Gabe für Sr. Mechthilde in Südafrika, die in unserer Stadt tätig war. Anmeldung übers Katholische Pfarrbüro, ☏ 92290, oder direkt bei Ingrid Hoerz, ☏ 398083.

Besuchsdienst in der Fachklinik Hohenurach 1
Der ökumenische Besuchsdienst der Fachklinik Hohenurach 1 besteht aus ca. 10 Personen, die sich ehrenamtlich engagieren. Die Gruppe ist vorwiegend für die älteren und hilfsbedürftigen Menschen in der Klinik da. Einmal in der Woche bieten die Ehrenamtlichen auf einer Station einen Kaffeenachmittag an für die Patienten und Patientinnen, die nicht alleine ins Café gehen können. Vor allem im Sommer sind Spaziergänge, bzw. Ausfahrten mit dem Rollstuhl im Kurpark möglich oder es werden auch neuankommende Gäste aufs Zimmer begleitet und dort besucht. Mitunter können auch schwierige und belastende Themen angesprochen werden. Einfühlungsvermögen und Lebenserfahrung sind im Kontakt mit Patientinnen und Patienten dienlich.
Der Rollstuhldienst für den Gottesdienst am Sonntag wird ebenfalls gerne angenommen und entlastet auch das Pflegepersonal. Regelmäßige Treffen dienen dem Austausch und der Fortbildung und es werden gemeinsame Aktivitäten durchgeführt. Der Besuchsdienst wird von den beiden Klinikseelsorgerinnen begleitet.
Wenn Sie sich entschließen sollten in den Besuchsdienst einzusteigen, werden Sie schon nach kurzer Zeit erfahren, wie dankbar die Menschen in der Klinik sind und dass Sie positive Rückmeldungen bekommen. Wie viel Zeit Sie investieren wollen, können Sie selber entscheiden.
Für das Team sucht der Besuchsdienst ab jetzt Verstärkung von Frauen und Männern. Wenn Sie Interesse haben an einer guten Gemeinschaft und gerne ehrenamtlich mitarbeiten, freuen wir uns, wenn Sie den Kontakt zu uns suchen.
Sie sind herzlich willkommen! Wir freuen uns auf Sie!
Nähere Informationen erhalten Sie bei Kur- und Rehaseelsorgerin Frau Marianne Rathgeb, Tel. 0162-7846693,
E-Mail marianne.rathgeb@drs.de

Ihr Blut rettet Leben!
Spenden Sie Blut beim Roten Kreuz

Neuapostolische Kirche Grafenberg
Kelterstraße 6

Kirchliche Nachrichten der Neuapostolischen Kirche

Donnerstag, 23. Februar 2023
20.00 Gottesdienst

Sonntag, 26. Februar 2023
10.00 Gottesdienst in Metzingen - Christian-Völter-Str. 25 (Bildübertragung des Gottesdienstes mit Bezirksapostel Ehrich aus Ravensburg)

Donnerstag, 02. März 2023
20.00 Gottesdienst

Weitere Informationen erhalten Sie unter:
www.nak.nürtingen.de
www.nak.org / www.nak-sued.de

Aus dem Vereinsleben

Harmonika Orchester Grafenberg e.V.

Generalversammlung am 10. März 2023
Liebe Mitglieder,
wir laden herzlich zur diesjährigen Generalversammlung am

Freitag, 10. März 2023, 19.30 Uhr,
ins Sportheim "Da Vittorio" nach Grafenberg

ein.
Tagesordnung:
1. Begrüßung und Totenehrung
2. Jahresbericht eines Vorstandes
3. Jahresbericht der Schriftführerin
4. Jahresbericht des Kassiers und der Kassenprüfer
5. Jahresbericht der musikalischen Leitung
6. Entlastung der Vorstandschaft
7. Ehrungen
8. Wahlen
9. Verschiedenes

Anträge zur Tagesordnung sind bis spätestens 07. März 2023 schriftlich mit sachgerechter Begründung bei Christel Arnold, Vorsitzende, Mörikestraße 32, 72661 Grafenberg, einzureichen.
Wir freuen uns auf Eure Teilnahme.
Mit musikalischen Grüßen
Christel Arnold
Vorsitzende -

Hospizgruppe Ermstal

"Es geht nicht darum, dem Leben mehr Tage zu geben, sondern den Tagen mehr Leben."
Dame Cicely Saunders

Uns ist es ein Anliegen, dass sterbende Menschen ihre letzte Lebensphase - soweit möglich- zusammen mit den ihnen nahestehenden Menschen verbringen können, sodass es ein in Würde gestalteter Lebensabschnitt werden kann.
Wir sind für Schwerkranke, ihre Angehörigen und Nahestehenden da. Wir hören zu, bieten Trost und Beistand.

Wir sind von 8:00 Uhr bis 18:00 Uhr unter den untenstehenden Kontaktdaten erreichbar.

Wir begleiten Sterbende und deren Angehörige zu Hause, in Pflegeheimen, im Krankenhaus und im Stationären Hospiz Veronika. Dabei stehen die Bedürfnisse der schwerkranken und sterbenden Menschen im Mittelpunkt.

Trauer und Wandern
Samstag, **25. Februar 2023** um 11:00 Uhr
Treffpunkt: Forsthof Metzingen.
Wegbeschreibung: in Metzingen in Richtung Eningen fahren (auf der B28 bis zur Ausfahrt Richtung Metzingen Mitte -Eningen), am Kreisel beim Otto-Dipper-Stadion (Kunstwerk: drei Fußbälle) weiter Richtung Eningen fahren. Bei der nächsten Möglichkeit vorm Wald links abbiegen.
Hinweisschilder: Bongertwasen, Schützenhaus, Forstbetriebshof. Wir freuen uns auf Ihr Kommen.

Hospizgruppe Metzingen/Ermstal e.V.
Christophstr. 20, 72555 Metzingen
Tel. 0 71 23 / 36 06 76
Handy: 0 172 / 4 25 95 82
E-Mail: info@hospiz-metzingen.de
Internet: www.hospiz-metzingen.de

Hospizgruppe Metzingen / Ermstal e.V.

LETZTE HILFE KURS

Am Ende wissen, wie es geht
Wir vermitteln das "kleine 1x1 der Sterbebegleitung":
Das Umsorgen von schwerkranken und sterbenden Menschen am Lebensende

Samstag, 25. März 2023 14:00 - 17:30 Uhr
Christophstr. 20, 72555 Metzingen, im Haus Matizzo

Anmeldung an:
Hospizgruppe Metzingen Ermstal e.V. Christophstr. 20, 72555 Metzingen
oder info@hospiz-metzingen.de

Die Teilnahme ist kostenlos
Moderation: Annette Küster und Ulrike Ruf

weitere Informationen unter:
Telefon 07123 360676 und www.hospiz-metzingen.de
www.letztehilfe.info

KULTURforum Metzingen e.V.

Kontakt:
Kulturforum Metzingen e.V.
Eisenbahnstraße 29, 72555 Metzingen
e-mail: info@kulturforum-metzingen.de
WEB: www.KulturForum-Metzingen.de

Herzlich willkommen auf unserer offenen Plattform für Menschen und Themen aus der Region - für die Region!

Donnerstag 23.02.2023 20:00 Uhr
Grüner Wasserstoff als Lösung – Expertenvortrag
Auf Einladung des FDP Ortsverbandes Metzingen klärt der Experte und Sprecher für individuelle Mobiliät der FDP/DVP Fraktion Friedrich Haag (MdL) an diesem Abend über neue Antriebsarten und die Technologie-Offenheit in Baden-Württemberg auf. Wie schaffen wir klimafreundliche Mobilität?

Freitag 24.02.2023 20:00 Uhr
Hans & Harry – Imagine, there is no music Konzert – Folk, Pop, Jazz, latin & Comedy
„Imagine, there's no music!" - ... „wie schrecklich" müsste man antworten. Was wäre die Welt ohne Musik, egal welcher Couleur. – So denken und fühlen auch Hans & Harry, zwei Musiker, die bereits seit ihrer Jugend Songs und Instrumente mit Leidenschaft spielen: Gitarre, Akkordeon, Bluesharp, Cajon, Ukulele, Bass, Hackbrett und die aus Lateinamerika stammende Vihuela. Zusammen treten sie seit etwa 2016 auf, einfach nur, um Menschen ihre musikalische Freude näher zu bringen und andere an der Vielfalt der Musik teilhaben zu lassen: „Thank you for the music!"

Musikverein Grafenberg e.V.

Proben diese Woche
Freitag, den 24. Februar 2023 (Hermann-Bader-Raum):
20:00 Uhr Stammkapelle

Vorschau nächste Woche
Dienstag, den 28. Februar 2023:
18:45 Uhr Jugendkapelle in Riederich, Vereinsräume Gutenberghalle

Impressum

Verlag:
NAK GmbH & Co. KG
Frauenstraße 77 · 89073 Ulm
T 07123 3688 311 · F 07123 3688 222
nak.metzingen@n-pg.de
www.nak-verlag.de

Druck:
Südwest Presse Media Service GmbH
Druckstandort Münsingen
Gutenbergstraße 1 · 72525 Münsingen

Erscheinungsweise:
Wöchentlich donnerstags

Verantwortlich für den Anzeigenteil
Stefan Schaumburg · Tim Hager
Frauenstraße 77 · 89073 Ulm

Abonnement
Bürger, die einmal kein Mitteilungsblatt erhalten haben, können sich zu den üblichen Öffnungszeiten ein Exemplar im Rathaus abholen. Zuständig für Reklamationen bei Nichterhalt des Mitteilungsblattes ist der Vertrieb.
T 07123 3688 639 · nak.aboservice@swp.de

Redaktionsschluss:
Dienstag, 12.00 Uhr

Herausgeber:
Gemeindeverwaltung Grafenberg
Bergstraße 30 · 72661 Grafenberg · T 07123 93 39 0
info@grafenberg.de · www.grafenberg.de

Verantwortlich für die Berichte der Gemeinde, die amtl. Bekanntmachungen und die Rubrik „Was sonst noch interessiert":
Bürgermeister Volker Brodbeck
oder sein Stellvertreter im Amt

Verantwortlich für die Kirchen- und Vereinsnachrichten sind die jeweiligen Pfarrämter und Vereine und für alle sonstigen Mitteilungen die jeweiligen Verfasser. Dies gilt auch insbesondere für die Einhaltung der DSGVO.

Herzliche Einladung zum Frühjahrskonzert
Wir laden sehr herzlich zu unserem 39. Frühjahrskonzert am Samstag, den 18. März 2023, in die Rienzbühlhalle ein. Beginn ist um 19:30 Uhr, Einlass ab 18:30 Uhr.
Neben der Stammkapelle unter der Leitung von Anke Bader spielen die Jugendkapelle Riederich/Grafenberg unter der Leitung von Julia Dotzel sowie die Blockflötengruppe der Grundschule Grafenberg unter der Leitung von Ute Studt.
Eintrittskarten für 8 € gibt es ab nächster Woche bei der Metzgerei Gneiting oder bei der VR Bank Hohenneuffen-Teck eG.
Die Vereinsleitung

Schwäbischer Albverein Ortsgruppe Grafenberg

Kultur-/Genuß-/Wanderländle: „Frühblüher im Erdtal“
zu dieser Rundwanderung aus unserer Serie „Kultur-/Genuss-Wanderländle“ am **Sonntag, 26. Februar 2023** lädt der Schwäbische Albverein Grafenberg herzlich ein. Diese Wanderung ist für jedermann sowie Familien und für **geländetaugliche Kinderwagen** geeignet. Wir freuen uns über jeden Teilnehmer auch unabhängig von einer Mitgliedschaft im Schwäbischen Albverein.

Vom Parkplatz „Dicke“ bei Hengen folgen wir dem „Hengener Dolinenweg“ und überqueren dabei die L245. Finden wir diese tiefen Löcher in der Landschaft? Das Ende dieses Weges führt über eine Wiese (kann auf befestigtem Weg umgangen werden) zum Eingang ins Erdtal beim Parkplatz an der K6758. Ein wildromantisches Felsental in dem man Waldgeister vermuten könnte. Auch der Frühling wird uns hier begrüßen. Der schmale anspruchsvolle Waldpfad am Ende durchs Felsenmeer kann auf bequemerem Weg umgangen werden. Noch ein kurzes Stück aufwärts und der bäuerlich geprägte kleine Ort Strohweiler lädt zur Mittagspause im Freien ein (überdacht). Der weitere Weg durch Feldfluren beschert Rundblicke Richtung Römerstein und Lenninger Tal. Böhringen wird nur gestreift und nach dem Albstadion wartet ein Rastplatz mit Hütte zur letzten Pause.

Zwischen 16.00 – 16.30 Uhr wird der Ausgangspunkt der Wanderung wieder erreicht.

Eine Abschlusseinkehr in Hengen kann organisiert werden, bitte bei der Anmeldung mit angeben ob Interesse besteht.

Treffpunkt **10:00 Uhr** Rienzbühlhalle in Grafenberg
(Kohlberger Str. 21, 72661 Grafenberg)

Abfahrt Rienzbühlhalle **10:15 Uhr** nach Bildung von Fahrgemeinschaften

Fahrtstrecke 25 km einfach, Fahrtdauer ca.35 min.

Ausgangspunkt der Wanderung: Parkplatz „Dicke“ (765m) Hengen, auf Höhe der Fa. Magura, links ab Richtung Schützenhaus.
Wanderstrecke: 13 km mit wenig Höhenunterschieden (150 hm im Auf- und Abstieg) somit moderat.
Reine Gehzeit: 3 ¾ Stunden Bitte **anmelden bis 24.02.2023** (Datenschutz ist gewährleistet).
Kontakt: Sabine Weinmann, 0 70 22 / 9 90 28 23 oder Vingta2012@gmx.de

Wegführung und Einkehrmöglichkeit:
Gewandert wird, bis auf kürzere Stücke, auf breiten Wald-/Schotter-/Feldwegen, auch asphaltiert. Für geländegängige Kinderwagen geeignet. Unterwegs gibt es **keine** Einkehrmöglichkeit. Deshalb bitte eigene Getränke und Proviant mitnehmen. Bitte auch an die Witterung angepasste Kleidung und Schuhwerk denken. Und nun freuen wir uns auf einen schönen Wandertag.

Bereitschaft Großbettlingen — Deutsches Rotes Kreuz

DRK-Kreisverband Nürtingen-Kirchheim/Teck e. V. wirbt um Fördermitglieder
Ab dem 13.02.2023 startet eine Haustürwerbung zur Fördermitgliedschaft. Werber werden im Namen des DRK-Kreisverbands unterwegs sein und alle Haushalte im Kreisverbandsgebiet besuchen. Die Aktion startet in den DRK-Bereitschaftsgebieten Neuffen, Frickenhausen und Großbettlingen und zieht sich bis Ende des Jahres durch das gesamte Kreisverbandsgebiet.
Ihnen, Ihrer Familie, Freunden und Nachbarn hilft das Deutsche Rote Kreuz in Notfällen und bei Krankheit. Aber auch in allen anderen Alltagslagen und in jedem Lebensabschnitt - sei es zu Hause, am Arbeitsplatz oder in der Freizeit. Wertvolle Arbeit leisten die Ehrenamtlichen der DRK-Bereitschaften bei den Sanitätsdiensten, mit den Helfern vor Ort, im Katastrophenfall, bei vielfältigen sozialen Dienstleistungen oder beim Jugendrotkreuz - um hier nur einige zu nennen. Sie sind sicher und zuverlässig für die Menschen da.
Mit einer Fördermitgliedschaft helfen Sie uns zu helfen! Im Vordergrund steht die kontinuierliche Unterstützung des Ehrenamts beim DRK-Kreisverband.
Bei der Werbekampagne des Roten Kreuzes geht es darum, neue Fördermitglieder zu erreichen oder bestehende für eine Erhöhung ihres bisherigen Förderbeitrags zu gewinnen. Die Fördermitgliedschaft bietet einen Mehrwert für Sie: Sie tun sich und anderen Gutes!
„Nur durch die Mitgliedsbeiträge unserer Fördermitglieder können wir unsere zahlreichen Aufgaben stemmen: Egal ob im Bevölkerungsschutz, in der Jugendarbeit des Jugendrotkreuzes oder den sozialen Bereichen – gutes ehrenamtliches Personal kann nur durch qualitatives Arbeitsmaterial und perfekte Ausrüstung richtig glänzen. Mit Ihrer Mitgliedschaft helfen Sie uns bei der Finanzierung dieser Materialien“, betont Andreas Schober, Kreisbereitschaftsleiter des DRK.
Eine Fördermitgliedschaft ist auch wichtig, um den rund 1.400 ehrenamtlichen Helfern im DRK-Kreisverband regelmäßig eine solide Ausbildung, Fortbildung und Schulung zu ermöglichen – Dadurch wird gewährleistet, dass die Aktiven ihre anspruchsvolle Arbeit qualifiziert leisten können.
Ihr Förderbeitrag hilft, dass auch zukünftig die viele Aufgaben und umfangreiche Herausforderungen der Ehrenamtlichen im DRK-Kreisverband gemeistert werden können.
Wenn also die jungen Frauen und Männer vor Ihrer Tür stehen, handelt es sich um eine seriöse Aktion im Namen des DRK-Kreisverbandes Nürtingen-Kirchheim/Teck e. V. Die Werberinnen und Weber sind eindeutig erkennbar: Sie tragen DRK-Kleidung und führen einen Ausweis mit Stempel des DRK-Kreisverbands mit sich. Die Daten der neuen Mitglieder werden über Fördermitgliederanträge aufgenommen, einen Durchschlag erhalten Sie sofort.
Achtung: Unsere Werber bitten nicht um Bargeldspenden. Sie sind auch nicht befugt, solche Spenden entgegenzunehmen!
Bei Unsicherheiten fragen Sie uns per Telefon 07022 7007-2160 oder E-Mail foerdermitglieder@drk-verbund-ntki.de

Wo und wann wird geworben?
Die aktuelle Aktion findet in der Zeit vom 13. Februar bis 04. März in folgenden Orten statt:
- Neuffen, Beuren, Kappishäusern und Kohlberg
- Frickenhausen, Linsenhofen und Tischardt
- Großbettlingen, Altdorf, Raidwangen und Grafenberg

Die genauen Termine können Sie auf der Homepage des DRK-Kreisverbandes entnehmen: www.drk-verbund-ntki.de unter Über uns > Veranstaltungen (Link: Veranstaltungen des DRK Nürtingen-Kirchheim/Teck - DRK KV Nürtingen)

DRK sagt Danke!
Dieses Mal mussten wir sehr kurzfristig das Spenderlokal aus organisatorischen Gründen wechseln. Wir konnten nach Altdorf in die Sporthalle ausweichen. Es war ein kleiner Kraftakt um das alles zu bewältigen, aber gemeinsam mit dem Blutspendedienst und der Gemeinde Altdorf hat alles gut geklappt. Wir sagen herzlichen Dank den 138 spendewilligen Mitbürgerinnen und Mitbürger, die am 16. Februar 2023 trotz aller Widrigkeiten gekommen sind! Insgesamt 130 Blutkonserven wurden dem Blutspendedienst Ulm weitergegeben um die Rettung und Behandlung schwerkranker und verunglückter Mitmenschen zu ermöglichen. Es mussten aus gesundheitlichen Gründen 8 Rückstellungen gemacht werden.
Ein Extradank gilt den mutigen 8 Erstspendern!
Vielen herzlichen Dank an die Gemeinde Altdorf, insbesondere dem Team von Bauhof, die uns exzellent unterstützt haben und allen Helfer die zum Gelingen der Aktion beigetragen haben.

Der nächste Blutspendetermin findet am **11. Mai 2023** in gewohnter Umgebung und wieder mit **gemeinsamen Vesper** statt.

Bei der Anmeldung. *Foto: Heike Rein*

Spende- und Ruhebereich *Foto: Heike Rein*

Unser Küchenteam - vielen Dank für den leckeren Wurstsalat
Foto: Desiree Krause-Weber

Musikschule Metzingen e.V.

Projekt „Generationenklang“ – Anmeldung
„Senioren musizieren mit ihren Enkeln“. Zur neuen Projektphase kann man sich über die Homepage oder im Sekretariat der Musikschule wieder
anmelden. **Start ist der 24. April** und geht bis in den Sommer.
www.musikschule-metzingen.de

Seminar „Musik und Sprache“ findet wieder statt
Vom 18. Bis 22. Mai fahren Schülerinnen und Schüler wieder zu einem musikalischen Austausch mit Konzert nach Noyon. Zusammen mit dem Conservatoire de musique de Noyon wird Musik erlebbar gemacht.
Anmeldungen bis zum 15.03. über www.musikschule-metzingen.de

SAVE THE DATE – 04. Mai 2023
„Konzert zu Ehren von Franz Schubert“
Das Jugendsinfonieorchester und Pianisten der Musikschule musizieren aus dem Repertoire Franz Schuberts. Unter anderem „Rosamunde“ und seine Sinfonie „ die Unvollendete“
Donnerstag, 4. Mai, Aula des Dietrich-Bonhoeffer Gymnasiums, Beginn 19h

SAVE THE DATE – 12. Mai 2023
„Zeus in Metzingen“. Ein mythologisches Crossover mit griechischen Göttern und schwäbischen Eigenheiten!
Konzert, Kunst und Theater
Freitag, 12. Mai, Stadthalle Metzingen Beginn, 19h